

資料文件

立法會發展事務委員會

香港特別行政區支援四川地震 災後重建工作進展報告

引言

本文件旨在向委員匯報香港特區在四川地震災區援建工作的最新進展。

特區援建工作進展報告

2. 我們曾承諾定期向立法會提交報告，匯報有關特區援建工作的最新進展。為此，我們已分別在 2009 年 2 月 3 日、6 月 18 日和 11 月 24 日、2010 年 6 月 22 日和 12 月 16 日的發展事務委員會會議上提交進展報告。我們現擬備了第六份進展報告，詳錄有關特區三個階段共 151 個援建項目、非政府組織 33 個援建項目，以及香港賽馬會 7 個援建項目的最新進展資料，供委員閱覽。

項目的最新進展

3. 立法會財務委員會(財委會)於 2008 年 7 月、2009 年 2 月和 7 月先後通過撥款合共 90 億港元，注入特區「支援四川地震災區重建工作信託基金」(基金)，以推展特區三個階段的援建工作。連同香港賽馬會 10 億元撥款和民間捐款，特區一共投入 100 億港元支援四川災區重建。特區政府牽頭的援建項目共 151 個，分佈在 12 個市(州)，最新估算的總承擔額共 75.03 億元人民幣，折合約 85.90 億港元¹。這些項目涵蓋五個範疇，包括 56 個

¹ 已支付及基金已兌換的人民幣部分以當時的實際匯率計算，未支付部分以 2011 年 5 月 31 日匯率

教育、35 個醫療衛生、2 個基建、35 個社會福利，以及 23 個臥龍自然保護區（臥龍）項目。截至 2011 年 5 月底，共有 33 個項目已經竣工，其餘 118 個項目亦在施工中。預計大部分項目可於今明兩年間陸續竣工（各個階段的進度詳見下文第 6-17 段）。非政府組織參與援建的項目共 33 個，基金承擔額共 2.70 億港元（見下文第 18 段），已有 12 個硬件項目竣工。香港賽馬會援建 7 個項目，總承擔額共 8.62 億港元（見下文第 19 段）。

4. 去年 7、8 月期間，四川省多處頻降暴雨，引發特大山洪及泥石流災害，特區援建項目當中，2 個基建項目（省道 303 及綿茂公路）受災尤其嚴重，已建部份遭受嚴重破壞，大部分路段處於停工狀態。

5. 省道 303 方面，川港政府及專家於去年 10 月經現場視察及商議後，同意基於項目的特殊性和複雜性，必須重新調整公路的設計方案，以加強其抗災能力，確保公路的長遠安全運作。發展局曾以觀察員身份出席修訂方案的審批工作會議。目前川方預算在本年夏天雨季期間再次進行地質調查，監察路段沿線的變化狀況，以及評估泥石流等災害的風險，從而進一步調整和優化修訂方案，為秋季重新施工作好準備。綿茂公路的修訂技術方案已於 2011 年 1 月通過專家技術評審及正式上報四川省政府。川方正進行實地勘察及施工圖設計等前期工作，預計工程會在本年汛期後的秋季動工。兩個項目目前估計將會在 2015 年竣工。四川省交通廳估計省道 303 及綿茂公路共需額外資金約 19 億元人民幣，川方目前計劃自行籌措資金，無意要求特區政府增加撥款。

100 港元兌 83.33 元人民幣計算。除特別註明外，本文內所使用的匯率均以此為基礎計算，以便比較。附件一內個別項目的承擔額可能與本文有輕微出入，純因所採用的匯率不同而有所差異。

首階段項目

6. 財委會在 2008 年 7 月 18 日通過撥款 20 億港元，注入基金，以推展特區的首階段援建工作。同年 10 月 11 日，川港雙方簽署《就香港特別行政區支援四川地震災後恢復重建合作的安排》（《特區援建合作安排》），議定特區政府首階段 20 個援建項目，涵蓋 5 個教育、9 個醫療衛生、4 個社會福利、1 個基建（省道 303），以及 1 個臥龍規劃編制項目。

7. 首階段項目全部已進入施工階段，其中 6 個項目已竣工。項目進度表列如下 -

	施工中	已竣工	總計
基建	1	-	1
臥龍	-	1	1
教育	2	3	5
社會福利	4	-	4
醫療衛生	7	2	9
總計	14	6	20
比率	70%	30%	100%

8. 特區就首階段 20 個項目的承擔額約為 18.72 億港元（約 16.45 億元人民幣）。按照《特區援建合作安排》的資金管理機制，基金至今共撥付約 17.13 億港元²（約 15.07 億元人民幣）至四川省政府港澳事務辦公室名義下設立的特定「香港特區援建項目資金專戶」（援建專戶），佔首階段援建項目的承擔額約 92%。

9. 首階段項目的內容和最新進展見附件一。

² 按照匯款時的實際匯率計算。

第二階段項目

10. 財委會於 2009 年 2 月 20 日同意增加 40 億港元撥款注入基金，以推展特區第二階段的援建工作。我們於同年 3 月 27 日與川方簽訂《就香港特區第二階段支援四川地震災後恢復重建工作的意向書》，議定共 100 個第二階段的援建項目。這些項目包含 51 個教育、20 個醫療衛生、7 個社會福利，以及 22 個臥龍項目。

11. 第二階段項目中，目前有 27 個項目已竣工；餘下 73 個在施工階段。項目進度表列如下 -

	施工中	已竣工	總計
基建	-	-	-
臥龍	22	-	22
教育	32	19	51
社會福利	3	4	7
醫療衛生	16	4	20
總計	73	27	100
比率	73%	27%	100%

12. 特區就第二階段 100 個項目的承擔額約為 38.40 億港元(約 33.65 億元人民幣)。按《特區援建合作安排》下的資金管理機制，基金至今共撥付約 28.93 億港元(約 25.39 億元人民幣)至川方的援建專戶，佔第二階段援建項目承擔額約 75%。

13. 第二階段項目的內容和最新進展見附件一。

第三階段項目

14. 財委會在 2009 年 7 月 3 日批准增加撥款 30 億港元注入基金，累計撥款額合共 90 億港元，以推展特區第三階段的援建工作。川港兩地政府在同年 7 月 6 日簽署《香港特區第三階段支援四川地震災後恢復重建工作的意向書》，議定第三階段的合作項目。

15. 第三階段項目共 31 個，涵蓋 1 個基建(綿茂公路)、6 個醫療衛生，以及 24 個社會福利(殘疾人康復服務中心)項目。全部 31 個項目已進入施工階段。項目進度表列如下 -

	施工中	已竣工	總計
基建	1	-	1
臥龍	-	-	-
教育	-	-	-
社會福利	24	-	24
醫療衛生	6	-	6
總計	31	-	31
比率	100%	0%	100%

16. 特區就第三階段項目的承擔額約為 28.78 億港元(約 24.93 億元人民幣)。基金至今撥付約 12.96 億港元(約 11.37 億元人民幣)至川方的援建專戶，佔第三階段援建項目的承擔額約 45%。

17. 第三階段援建項目的內容和最新進展見附件一。

香港非政府組織參與援建項目

18. 為了貫徹「政府牽頭、全民參與」的原則，凝聚

社會各界的力量，基金在 2008 年 10 月中開始接受香港非政府組織申請資助，協助進行四川災區重建的工作。基金共批出 33 項申請，涵蓋教育、醫療、肢體及心理康復、社會福利、培訓計劃和社會公共設施等範疇，既有硬件的建設，也有軟件服務，涉及的資助總額約 2.70 億港元（詳見附件一的第三部份）。截至本年 5 月底，已有 12 個硬件項目竣工。基金現已停止公開邀請新的申請。

香港賽馬會的援建工作

19. 香港賽馬會承諾捐款共 10 億港元（約 8.62 億元人民幣），支援四川災區重建 7 個項目（詳見附件二）。項目涵蓋援建醫院和捐贈醫療復康設備；針對災後醫療、復康和重建規劃等的職業培訓；援建一系列的教育設施包括中學、體育學校、職業學院、高等院校；以及成立全國性災害科研中心，為日後防災救災和經濟重建作長遠規劃部署。已簽訂的合作安排總承擔額約 8.62 億港元（約 7.43 億元人民幣）。為協助工程規劃、監察和器材購置評估，賽馬會從 10 億港元捐款中撥備約 2,900 萬港元（約 2,500 萬人民幣），聘用工程顧問和醫療復康顧問。7 個援建項目當中，預計 4 個可在本年內竣工。除了 1 個非建築工程項目，其餘 2 個項目亦會在明年竣工。為確保上述各項目有效落實，除部份撥備留作工程和器材備用外，馬會將與川方進一步商討如何利用任何餘款，優化援建項目和發展應對災難危機研究之用。

繼續推進援建項目

20. 香港特區援建項目已全面進入施工階段，項目監督和資金管理機制亦運作暢順。我們將繼續加強有關工作，以確保特區援建項目質量兼備，以及資金能夠用得

其所、有效和到位。

項目管理

21. 根據《特區援建合作安排》，特區參與災後重建是以項目形式開展，特區援建項目由川方組織實施建設及負責日常的項目管理監督，技術標準須符合內地的法規及有適當的監察機制，包括聘用獨立監理工程師監督項目實施。同時，按內地法規和項目的《合作安排》規定，川方工程質量監督機構須對項目實行監督管理，項目的建設單位、設計單位、監理單位和施工單位須對工程質量負責。香港方面，除特區政府相關政策局 / 部門按需要定期或不定期組織項目檢查工作，包括到項目現場檢查工作進度、工程質量和資金使用，確保援建項目按規範實施；特區政府亦聘用「獨立專業顧問」，按各項目進度到施工現場作技術檢查，範圍包括項目整體進度、資金使用和質量管理。「獨立專業顧問」在完成巡查後，會根據巡查觀察所得向特區政府提交報告。如個別項目發現問題，港方會通過與川方共同建立的溝通協調機制，要求川方跟進和整改，直至問題得到妥善處理。巡查期間發現的問題歸納於附件一的附錄，所有問題均已獲川方積極跟進。

22. 川港雙方會在每年年初進行年度檢查會議，審視過去一年的工作，包括工程進度、質量和資金使用，以及規劃來年的工作和資金需求。此外，特區政府亦安排由香港建造界自發組成的「香港建造界 5·12 重建工程聯席會議」專業志願者，到四川視察特區援建項目及參與工程竣工驗收工作，以確保我們得到獨立的專業意見。

23. 為加強對特區援建項目的監督和問責，川方在省、市(州)、縣各層面設立了協調機制，明確規範項目統籌單位、責任單位、和建設單位的權責。四川省監察

廳和審計廳亦按法規對特區援建項目進行監察和審計。為強化對援建項目的監控，川方制定了一系列的指引和守則，向各實施單位闡述項目管理和資金管理的要求和程序，例如與港方共同編寫的《港澳援助項目變更管理暫行辦法》和《港澳援助項目竣工驗收暫行辦法》。在竣工驗收方面，川港雙方已就特區援建項目的竣工要求取得共識，按《港澳援助項目竣工驗收暫行辦法》執行，由港方派代表以觀察員身份參與驗收工作。港方會確保每個項目設施在符合安全和正常運作的條件下，才交付使用。

24. 按照現時的進度，預期大部分特區援建項目可於今明兩年間陸續竣工。省道 303、綿茂公路和部份臥龍項目，由於規模龐大、性質特殊和複雜，預計會在 2012 年後方可竣工。

資金管理

25. 按《特區援建合作安排》規定，每個援建項目的資金均獨立設項管理，由四川省港澳辦開立援建專戶，專門處理特區的援建資金。為確保資金到位，特區的援建資金需按工程的實質進度，由項目單位提交申請，再由四川省港澳辦審批，然後從援建專戶轉撥至各級實施單位。正如我們在 2009 年 1 月提交的進展報告(一)和同年 11 月提交的進展報告(三)內詳述，首期資金已預先撥付，以支付項目實施前期的籌備工作。其後的分期資金會按照個別項目的實際進度撥付。川港雙方在年度檢查會議時，會因應項目的工程進度及最新情況，修訂工程計劃及資金需求。2010 年的年度檢查會議已於本年 1 月完成。四川省非常重視資金的審慎使用和審計，除了嚴格執行國家的《汶川地震災後恢復重建條例》，川方也實行社會監察和追蹤審計等措施。

26. 資金監督方面，川方通過既定的溝通協調機制，向港方通報援建款項的接收、撥付和使用情況。特區方面，基金受託人（即民政事務局局長法團）按照《民政事務局局長法團條例》（香港法例第 1044 章）的規定，將經審計的帳目表一份，連同審計署署長的報告，以及法團就經審計帳目報表所涵蓋期間的基金管理所作的報告，不遲於法團從審計署署長接獲經審計的帳目報表及就該報表作出的報告的 3 個月呈交立法會。基金截至 2010 年 3 月 31 日的週年審計帳目已經完成，並已於 2010 年 12 月 15 日由基金受託人呈交立法會。

27. 截至本年 5 月底，就特區政府直接參與援建的 151 個項目，基金共撥付 59.02 億港元至四川省援建專戶，佔特區援建項目總承擔額的 69%，詳情表列如下 -

	特區承擔額(億港元)	已撥付金額(億港元)	已撥付百分比
首階段	18.72	17.13	92%
第二階段	38.40	28.93	75%
第三階段	28.78	12.96	45%
總計	85.90	59.02	69%

繼續加強兩地的溝通和聯繫

28. 川港雙方繼續透過現行的三層協調機制，加強兩地相關部門的溝通和聯繫：除了由香港特區政務司司長及四川省副省長作為召集人的高層會議外，還包括由特區政府相關政策局/部門與四川省政府相關部委組成的協調工作小組會議，以及針對個別援建範疇的項目專責小組。

29. 截至 2011 年 5 月底，按照上述的溝通協調機制，

川港雙方共召開了 4 次高層會議、7 次協調工作小組會議、39 次項目專責小組會議和 532 次其他工作層面的會議。政務司司長今年 5 月初訪川，與川方進行高層會面，就特區援建工作的最新情況交換意見，以及考察援建項目進展。

30. 除了特區政府相關政策局/部門代表的參與外，特區政府相關平台的非政府人員和專家也按需要參加了專責小組和工作層面的會議。期間，港方代表參與了 225 次的實地考察活動（不包括特區政府獨立專業顧問的考察工作），涉及的工作量共約 1,994 個人日，範圍基本包括所有特區援建的項目。

特區援建工作的整體資金承擔分佈

31. 財委會早前同意開立的承擔額合共 90 億港元，連同基金至今收到的民間捐款和滾存的利息合共約 4,000 多萬港元(截至 2011 年 5 月底)，兩者合計共 90.4 億港元。截至 2011 年 5 月底，基金就三個階段援建項目的承擔額為 85.90 億港元，估計可動用的餘額約 6,700 萬港元。整體資金承擔分佈情況大致如下 -

範疇		預算開支 (億元人民幣)	預算開支 (億港元)
(a)	首階段 20 個援建項目	16.45	18.72
(b)	第二階段 100 個援建項目	33.65	38.40
(c)	第三階段 31 個援建項目	24.93	28.78
(d)	33 個非政府組織項目	--	2.70
(e)	人手及營運開支（包括	--	1.13

範疇		預算開支 (億元人 民幣)	預算開支 (億港元)
	由發展局聘請獨立專業 顧問的費用)		
(f)	應急費用	--	0.67
總計：		--	90.40

下一步

32. 特區政府會繼續和四川省政府保持緊密溝通和聯繫，推進援建項目和做好工程及資金運用的監督工作。我們亦會定期向立法會相關的事務委員會匯報特區援建工作的最新進展，並把有關的報告上載特區政府政制及內地事務局的網頁，供市民參閱。

政制及內地事務局

發展局

2011年6月



香港特區支援

四川地震 災後恢復重建

工作進展報告
2011年5月

全面推展 漸見成果

第一部份：援建工程整體情況

(一) 香港特區參與四川重建歷程紀要	1
(二) 政府牽頭·全民參與	
1. 發展局及技術支援架構	6
2. 發展局和相關政府部門的參與	7
3. 技術支援機構的參與	7
(三) 援建項目整體概覽：	
1. 項目類別、分佈、數目及金額	8
2. 特區政府援建項目進度	9
3. 特區援建基建項目的最新進展	10
4. 項目管理	11
5. 資金管理	13
6. 兩地經驗交流	14

第二部份：特區政府牽頭項目資料及進度

(四) 援建項目清單	15
(五) 基建項目：	
省道 303 線映秀至臥龍段公路恢復重建工程	18
綿茂公路漢旺至牛圈溝段恢復重建工程	19
(六) 臥龍自然保護區項目：	
臥龍自然保護區規劃編制項目	20
都江堰大熊貓救護與疾病防控中心	21
電力能源恢復	22
中國保護大熊貓研究中心	23
管理局辦公與職工工作用房	24
耿達一貫制學校	25
臥龍鎮中心小學校	26

醫療保健	27
臥龍鎮社會福利院	28
垃圾處理和轉運系統	29
供排水設施	30
五一棚大熊貓野外生態觀察站	31
基層保護站 - 鄧生、木江坪、三江	32
自然與地震博物館	33
野外監測巡護路網	34
大熊貓棲息地植被恢復	35
道路交通	36
地質災害治理與防治	37
鄉土文化遺產	38
標樁標牌設施	39
"數字臥龍"系統工程	40
水磨中學	41
蒼溪中學校	42
三台縣第一中學	43
德陽市第一小學	44
華山路學校	45
東汽小學	46
魏城鎮中心小學	47
雲溪鎮初級中學	48
南隆鎮第一小學	49
寶飛鎮初級中學	50
青龍鎮初級中學	51
書院初級中學	52
興賢小學	53
隴東中學	54

蜂桶寨小學	55	新政初級中學	83
五龍中心校	56	西罡學校	84
金山鎮第一小學校	57	北外鎮中心校	85
略坪鎮小學	58	渠縣中學	86
合江鎮中心校	59	石棉縣幼兒園	87
隆興中心校	60	恩陽中學	88
文昌鎮初級中學	61	巴州區第四中學	89
夾江中學	62	朝陽中學	90
仁義初級中學	63	南部中學	91
天全縣初級中學	64	綿陽中學	92
樂英初級中學	65	儀隴中學	93
滎經中學	66	小河職業中學	94
泗坪中學	67	蘆山縣初級中學	95
嚴橋三九中心學校	68	白塔中學	96
涪江路小學	69	朝天區社會福利綜合服務中心	97
城北中學	70	元壩區社會福利綜合服務中心	98
小河壩中學	71	游仙區社會福利綜合服務中心	99
永興鎮初級中學	72	德陽市社會福利綜合服務中心	100
巴中中學	73	旺蒼縣社會福利綜合服務中心	101
巴州區第一小學	74	蒼溪縣社會福利綜合服務中心	102
玉井鄉中心小學	75	羅江縣社會福利綜合服務中心	103
邱家小學	76	廣漢市社會福利綜合服務中心	104
平昌縣第二中學	77	大邑縣悅來敬老院	105
平昌中學	78	江油市殘疾人康復服務中心	106
平昌縣實驗小學	79	綿竹市殘疾人康復服務中心	107
麻石鎮中心小學	80	南江縣殘疾人康復服務中心	108
通江縣第二中學	81	大邑縣殘疾人康復服務中心	109
馬鞍中學	82	崇州市殘疾人康復服務中心	110

九寨溝縣殘疾人康復服務中心	111	廣漢市人民醫院	139
小金縣殘疾人康復服務中心	112	四川省人民醫院川港康復科技綜合大樓內的川港 康復中心	140
松潘縣殘疾人康復服務中心	113	朝天區人民醫院	141
茂縣殘疾人康復服務中心	114	旺蒼縣中醫醫院	142
理縣殘疾人康復服務中心	115	元壩區中醫醫院	143
黑水縣殘疾人康復服務中心	116	鹽亭縣人民醫院	144
閬中市殘疾人康復服務中心	117	德陽市中西醫結合醫院	145
石棉縣殘疾人康復服務中心	118	羅江縣中醫醫院	146
漢源縣殘疾人康復服務中心	119	涪城區吳家鎮中心衛生院	147
寶興縣殘疾人康復服務中心	120	三台縣中醫醫院	148
蘆山縣殘疾人康復服務中心	121	梓潼縣中醫醫院	149
三台縣殘疾人康復服務中心	122	榮經縣人民醫院	150
北川縣殘疾人康復服務中心	123	名山縣人民醫院	151
平武縣殘疾人康復服務中心	124	百丈中心衛生院	152
安縣殘疾人康復服務中心	125	儀隴縣婦幼保健院	153
梓潼縣殘疾人康復服務中心	126	仁壽縣精神衛生保健院	154
涪城區殘疾人康復服務中心	127	宣漢縣人民醫院	155
鹽亭縣殘疾人康復服務中心	128	石湍中心衛生院	156
劍閣縣殘疾人康復服務中心	129	平昌縣人民醫院	157
中江縣殘疾人康復服務中心	130	南江縣人民醫院	158
旌陽區殘疾人康復服務中心	131	德陽市東汽職工醫院(市六醫院)	159
朝天區中醫醫院	132	德陽市第二人民醫院(二期工程)	160
旺蒼縣人民醫院	133	雅安市中醫醫院住院綜合大樓	161
元壩區人民醫院	134	雅安市婦幼保健院	162
梓潼縣人民醫院	135	四川大學華西醫院遠程醫學網絡平臺	163
鹽亭縣中醫醫院	136	綿陽市中心醫院康復腫瘤大樓	164
德陽市第二人民醫院(一期工程)	137	綿陽市中醫院	165
旌陽區中醫院(人民醫院)	138		

綿陽市婦幼保健院	166	綿陽市青少年活動中心重建及支援	186
		川港康復培訓及發展中心(首階段)	187
第三部份：非政府機構項目		川港康復培訓及發展中心(第二階段)	188
(十) 特區援建基金同意資助的香港非政府機構申請項目		川港康復培訓及發展中心(第三階段)	189
1. 非政府機構項目	167	南華早報希望之家	190
2. 特區政府援建項目進度：		「512 災後重建行動」計劃- 醫療建設項目	191
德陽市旌陽區袁家小學災後重建	168	金堂縣學校災後改及擴建項目	192
四川省北川縣通口鎮防疫康復中心	169	蓬安縣龍蠶初級中學災後重建項目	193
四川省北川縣通口鎮 13 條村救急及康健中心	170	四川崇州災區幼兒園(幼稚院)重建	194
南充市高坪區第三初級中學教學樓災後重建	171	四川省西充縣人民醫院綜合業務樓災後重建工程	195
南充市高坪區白塔中學初中部災後重建	172	項目	195
四川災後心理康復培訓及服務計劃	173	擂鼓社區服務處	196
四川災後復康支援網絡計劃	174	四川省羅江縣人民醫院救護車項目	197
德陽市中江縣聯合鎮中心學校群星分校災後重建		四川省羅江縣萬安鎮康復中心項目	198
及師資培訓	175	四川省羅江縣金山鎮 17 個村衛生站及設備建設	199
德陽市中江縣石泉鄉九年一貫制中心校災後重建		項目	199
及師資培訓	176	四川省羅江縣鄉鎮衛生院醫療設備項目	200
德陽市中江縣永豐鄉中心學校永豐小學災後重建	177	四川省羅江縣御營鎮衛生院醫療設備項目	201
四川省綿陽市三台縣上新鄉初級中學	178		
四川省綿陽市三台縣樂加初級中學	179	附錄：港方技術檢查概要	202 !
四川省德陽市中江縣興隆鎮中心小學	180		
四川省綿陽市市轄區綿陽市民族初級中學	181		
四川地震災區假肢及矯形專業培訓支援計劃	182		
四川地震災區物理治療及職業治療專業培訓支援			
計劃	183		
四川地震災區社區復康資源中心	184		
德陽市青少年宮重建及支援	185		



支援四川地震災區 重建工作信託基金

Trust Fund in Support of Reconstruction in
the Sichuan Earthquake Stricken Areas

汶川大地震發生後，立法會先後三次批准撥款，共90億港元，注入「支援四川地震災區重建工作信託基金」。香港特區參與四川重建歷程，簡列於後頁。

2008 年

2008 年 5 月
12

汶川大地震



2008 年 5 月
14

立法會批准賑災基金撥款 3.5 億元



2008 年 6 月
12

政府牽頭 全民參與
「香港建造界 5.12 重建工程
聯席會議」成立



2008 年 6 月
26

「香港特區支援四川地震災區重建督導委員會」成立

2008 年 6 月
27~29

特首到災區考察



2008 年 7 月
4~6

立法會議員到災區考察



2008 年 7 月
18

立法會批准首階段撥款 20 億元注入
「支援四川地震災區重建工作信託基金」



2008 年 8 月
1

政務司司長與四川省政府常務副
省長召開「香港特區參與四川災後
恢復重建協調機制」第一次會議



2008 年

2008 年 9 月
8~10

「川港工作協調小組」第一次會議



2008 年 10 月
11

川港簽署《支援四川災後恢復重建合
作安排》《援建省道 303 線映秀至臥龍
段意向書》《援助並連同海洋公園參與
「臥龍保護區規劃編制項目」意向書》



2008 年 10 月
30~3

發展局與「建造界 5.12 重建工程聯席
會議」成員及海洋公園專家實地考察
臥龍自然保護區重建項目選址



2008 年 11 月

2008 年 11 月
7

川港簽署《川港康復中心意向書》



2008 年 11 月
29

發展局與「建造界 5.12 重建工程聯席
會議」成員，於深圳與臥龍管理局討
論臥龍自然保護區整體規劃



2009 年

2009 年 2 月
20

立法會批准第二階段撥款 40 億元注入「支援四川地震災區重建工作信託基金」，基金總額 60 億元



2009 年 3 月
27

川港簽署《第二階段援建工作意向書》



2009 年 4 月
8

川港簽署援助臥龍保護區規劃編制及省道 303 線映秀至臥龍段公路恢復重建工程《項目合作安排》



2009 年 4 月
9

國家住房和城鄉建設部及發展局於成都，以「可持續城市形態：防災減災與優質建設」為題，合辦「內地與香港建築業論壇」



2009 年 5 月
12

政務司司長出席汶川地震周年紀念活動



2009 年 5 月
18

「川港工作協調小組」第二次會議

2009 年 5 月
27

「香港特區參與四川災後恢復重建協調機制」第二次會議



2009 年 7 月
3

立法會批准第三階段撥款 30 億元注入「支援四川地震災區重建工作信託基金」，基金總額 90 億元



2009 年

2009 年 7 月
6

川港簽署《第三階段援建工作意向書》



2009 年 8 月
20,28

發展局聘請「獨立專業顧問」，協助重建項目技術檢查工作



2009 年 8 月
29

發展局與四川省林業廳於深圳聯合舉辦《臥龍未來發展的挑戰》工作坊



2009 年 8 月
31~2

政務司司長考察特區援建項目進度並主持汶川水磨中學教學樓的揭牌儀式和德陽袁家小學的開學禮



2009 年 9 月
24~26

立法會議員考察地震災後恢復重建的情況



2009 年 11 月
9

「川港工作協調小組」第三次會議



2009 年 11 月
21~24

「臥龍重點項目」建築專家顧問團實地考察臥龍重建兩個重點項目(臥龍中國保護大熊貓研究中心、都江堰大熊貓救護與疾病防控中心)



2010 年

2010 年 2 月
3

「川港工作協調小組」第四次會議暨
特區援建項目年度檢查會議



2010 年 4 月
29

發展局與四川省林業廳於深圳聯合舉辦《臥龍中國保護大熊貓研究中心、
都江堰大熊貓救護與疾病防控中心建築設計》工作坊



2010 年 5 月
27

發展局於成都舉辦《工程質量及施工
安全》工作坊
「川港工作協調小組」第五次會議



2010 年 6 月
11~13

全國政協副主席、國務院港澳辦主任
廖暉考察特區援建項目



2010 年 7 月
25~27

特首考察特區援建項目，並與川方召
開
「川港災後重建高層工作會議」



2010 年 8 月
12

從 8 月 12 日開始，四川頻降暴雨，引
發多處特大山洪泥石流，重災地區包
括汶川縣映秀鎮及綿竹市清平鄉



2010 年 9 月
8~13

發展局代表前往受災地區，考察 8 月
特大山洪泥石流對特區援建工程的影
響



2010 年

2010 年 10 月
15~17

發展局及土力工程處專家聯同川方代
表，考察受 8 月特大山洪泥石流影響
的省道 303 及綿茂公路



2010 年 11 月
11

「川港工作協調小組」第六次會議



2010 年 12 月
11~13

發展局與四川省發改委及林業廳實地
考察臥龍自然保護區重建項目及舉行
工作會議



2011 年

2011 年 1 月

26

「川港工作協調小組」第七次會議
暨特區援建項目年度檢查會議



2011 年 5 月

4~6

政務司司長考察特區援建項目，並與川方召開「川港災後重建高層工作會議」
及主持「香港特別行政區支援四川地震災區重建部分項目工程竣工典禮」



2011 年 5 月

16

發展局於成都舉辦《川港同心。共建優質醫療設施》工作坊



1. 發展局及技術支援架構

香港特區支援四川地震災後重建，發展局有賴建造界及保育界相關機構，以及各政府部門鼎力支持，提供技術支援，工作得以順利推展。

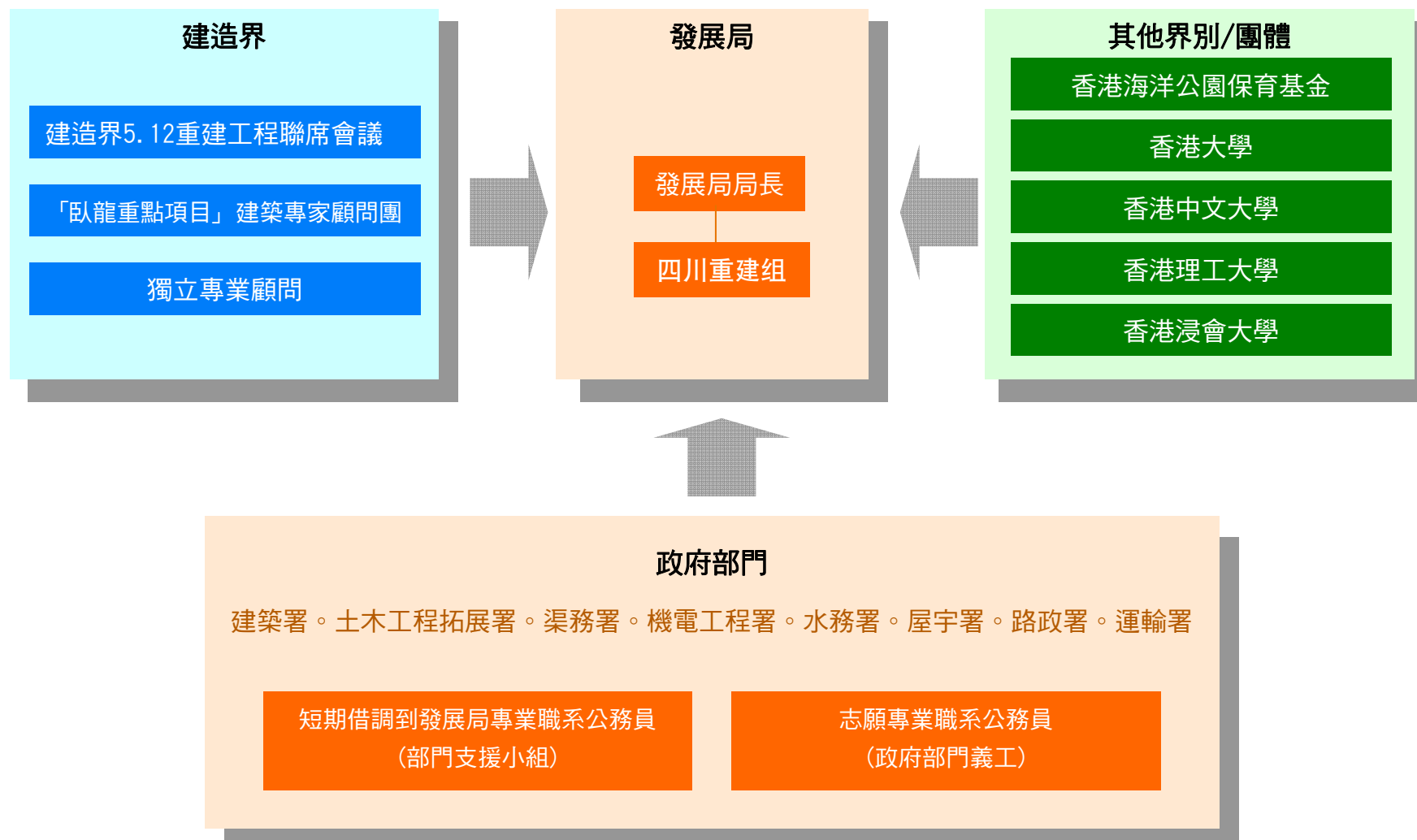

2. 發展局和相關政府部門的參與

(截至 31/5/2011)

發展局：

往內地開會/實地考察/巡查次數：	132
參與人次：	345



2008 年 10 月
發展局局長與「建造界 5.12 重建工程聯席會議」成員考察省道 303

3. 技術支援機構的參與

(截至 31/5/2011)

技術支援機構*：

往內地開會/實地考察/巡查次數：	52
參與人次：	145

- 「建造界 5.12 重建工程聯席會議」成員：
- 香港建築師學會
 - 香港工程師學會
 - 香港測量師學會
 - 香港規劃師學會
 - 香港園境師學會
 - 建築師事務所商會
 - 香港顧問工程師協會
 - 香港建造商會
 - 香港機電工程商協會
 - 中華建設基金
- 「臥龍重點項目」建築專家顧問團成員(排名不分先後)：
- 內地
- 崔愷建築師
- 香港
- 劉秀成教授
 - 嚴迅奇建築師
 - 王維仁教授
 - 吳恩融教授
 - 馮永基建築師
 - 伍灼宜建築師



2009 年 11 月
「臥龍重點項目」建築專家顧問團
實地考察臥龍重建項目



2010 年 4 月
「臥龍重點項目」建築專家顧問團及海洋公園
保育基金代表與川方舉行項目設計交流會議

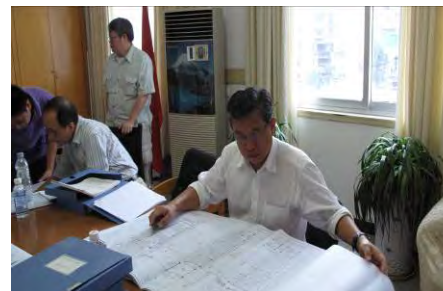

2010 年 8 月
「建造界 5.12 重建工程聯席會議」代表
參與蒼溪中學校舍局部竣工驗收



2010 年 10 月
發展局及土力工程拓展署土力工程處專家
考察省道 303 和綿茂公路

1. 項目類別、分佈、數目及金額

香港特區支援四川地震災後重建項目數目及金額 (特區政府負責項目)					
	階段			總計	金額 (億港元)
	一	二	三		
基建	1	0	1	2	31.84
臥龍	1	22	0	23	15.84
教育	5	51	0	56	15.76
社福	4	7	24	35	5.70
醫療	9	20	6	35	16.76
總計	20	100	31	151	85.90
金額 (億港元)	18.72	38.40	28.78	85.90	

援建項目金額分佈	
基建	\$31.84億 (37%)
臥龍	\$15.84億 (18%)
社福	\$5.7億 (7%)
醫療	\$16.76億 (20%)
教育	\$15.76億 (18%)

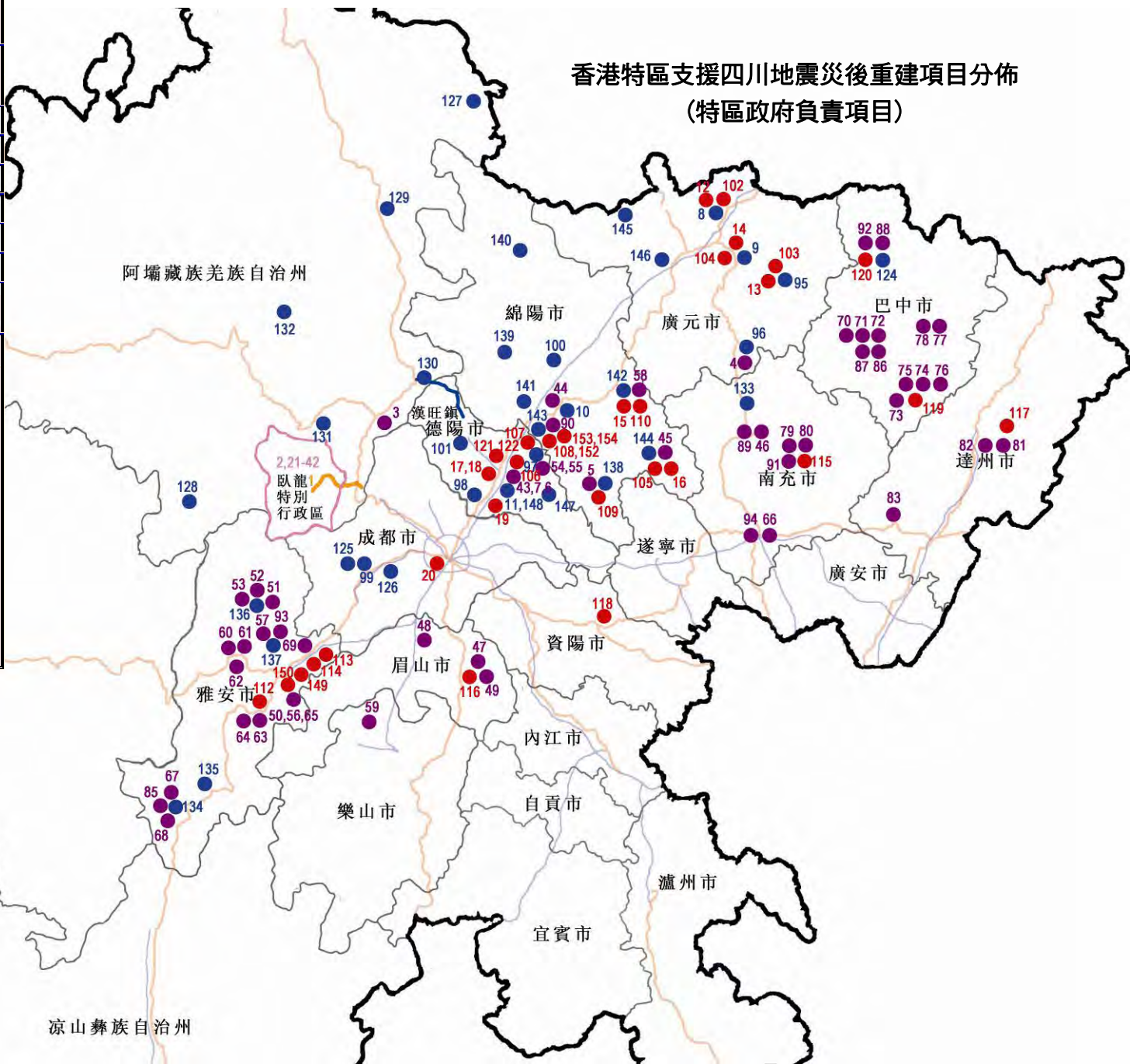

香港特區支援四川地震災後重建項目分佈
(特區政府負責項目)

(圖點旁數字為項目序號，其代表項目請參閱第 15-17 頁)

圖例	
● 教育設施	臥龍
● 醫療設施	國道
● 社福設施	區界
— 省內公路	省界

2. 特區政府援建項目進度

(1) 整體情況

立法會財務委員會於 2008 年 7 月、2009 年 2 月和 7 月先後通過撥款合共 90 億港元，注入特區「支援四川地震災區重建工作信託基金」，以推展特區三個階段的援建工作，連同香港賽馬會 10 億港元撥款和民間捐款，特區一共投入 100 億港元支援四川災後重建。

特區直接撥款援建項目共 184 個，當中由特區政府負責的項目共 151 個，非政府機構項目共 33 個。政府項目涵蓋公路基建、臥龍重建、教育、社福及醫療設施，分佈在 12 個受災市(州)。截至 2011 年 5 月底，政府負責的 151 個項目，其中 33 個已經竣工(22%)，正在施工的項目 118 個(78%)。

33 個非政府機構項目，詳情參閱本報告第 167-201 頁。

(2) 施工項目情況

正在施工的特區政府負責項目，分別是：臥龍自然保護區 22 項、教育 34 項、社福 31 項及醫療設施 29 項。至於兩個基建項目，即省道 303 公路映秀至臥龍段和綿茂公路，由於受去年 8 月特大山洪和泥石流災害影響，設計須修訂以提高其抗災能力，最新情況見第 10 頁。

(3) 項目竣工

川港雙方共同制定了《港澳援助項目竣工驗收暫行辦法》，確立竣工驗收標準定義，並由港方代表以觀察員身份參與驗收工作。項目必須通過一系列驗收程序，確保符合內地法例法規和川港援建協議的要求，才可交付使用。按此標準和現時的實施進度，預期大部份政府援建項目可於明年底前陸續完成，達到三年基本完成重建工作的目標。省道 303、綿茂公路和部份臥龍項目由於規模較龐大、性質特殊和複雜，預計會在 2012 年後方可完成。川港雙方會在確保工程質量和施工安全的前提下，儘快完成重建工程。

各類援建項目進度表

(截至 31/5/2011)

	施工中	已竣工	總計
基建	2	-	2
臥龍	22	1	23
教育	34	22	56
社福	31	4	35
醫療	29	6	35
總計	118	33	151
比率	78%	22%	100%

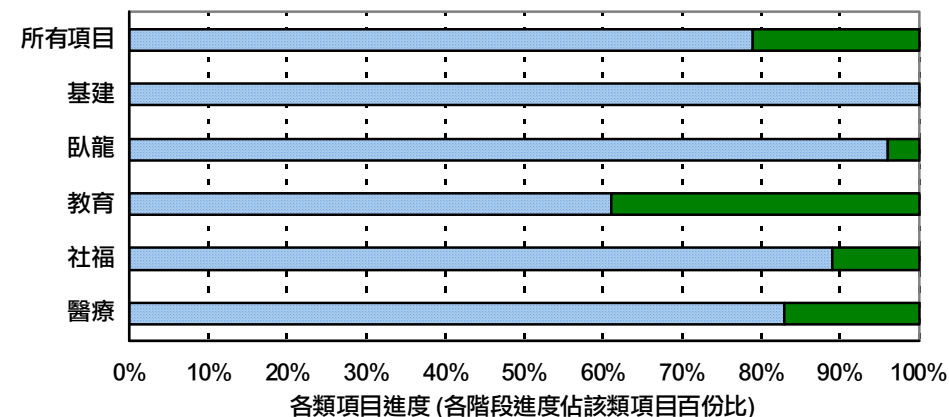
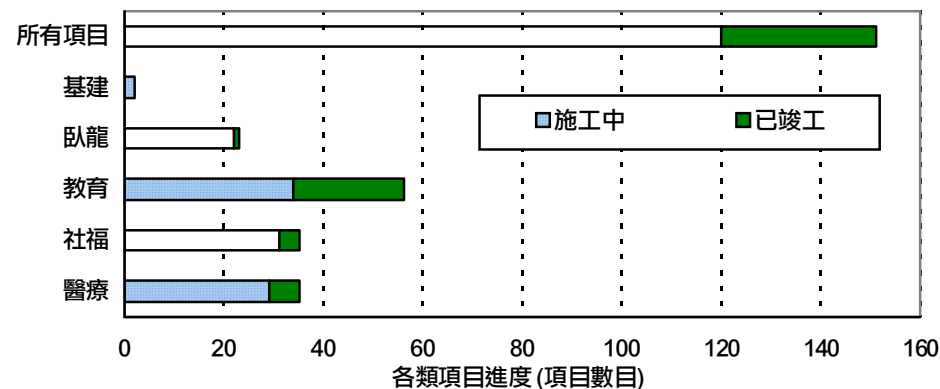

3. 特區援建基建項目的最新進展

(1) 2010 年 8 月特大山洪及泥石流對特區援建基建項目的影響

2010 年 8 月，四川省多處頻降暴雨，引發特大山洪及泥石流災害，特區援建項目當中，省道 303 及綿茂公路受災尤其嚴重。在泥石流發生前，省道 303 本已完成超過九成路基，但已建部份遭受嚴重破壞，不能繼續使用。興建中的綿茂公路多處被泥石流沖毀，對工程造成嚴重影響，其中兩段共約 8 公里，受損最為嚴重。據川方估計，省道 303 直接經濟損失約 1.5 億元人民幣，綿茂公路總經濟損失約 1.36 億元人民幣。受泥石流災害影響，兩個項目的大部分路段處於停工狀態。

(2) 川港專家實地考察及交流

發展局與土木工程拓展署土力工程處三位專家數度前赴四川，聯同省/市政府官員及專家深入災區考察。川港政府及專家經現場視察和聯席會議後，同意基於公路沿綫地形地質的特殊性和複雜性，必須重新調整公路的設計方案，加強其抗災能力，以確保公路的長遠安全運作。四川省政府亦認為這兩個項目均須從可行性研究階段重新立項，再經省港澳援助協調機制小組批准後方可實施。

(3) 修訂方案

就公路項目面對的問題，發展局已向川方就變更方案、風險評估、項目管理及運作安全方面提出意見。四川省交通運輸廳(「省交通廳」)亦已按選綫、地型/地貌、地質調查和海拔高度等因素，制訂數個修訂方案，目標是可抵禦暴雨及抗大災。

□ 省道 303 的修訂重建方案 — 經比選後，川方建議一個長 44.87 公里的方案。這個新方案將要興建 5 條新隧道(總長 13 公里)，以及 5 座橋樑(合共 1 公里長)。在設計上，川方已兼顧在長隧道內的通風及逃生設施，並保留若干臨時路段以作後備和緊急通道之用。從技術角度而言，發展局認為新方案是一個可行的建議。

□ 綿茂公路的調整方案 — 路線全長 44 公里，調整方案涉及路段長 20.5 公里，包括新建隧道 7 條(總長 14.5 公里)和橋樑 15 座(總長 1.2 公里)。新方案的設計關注到特長隧道及部分施工困難隧道段的應急和救援需要，從施工、通風、救援等各方面綜合考慮如何結合地質、地形因素，佈置橫洞、回車道及緊急停車帶等設施。

(4) 工作計劃

(a) 省道 303 的建設單位在 5 月底把可行性研究報告上呈省交通廳及發改委審批。本年夏天，川方將會在雨季期間再進行地質調查及監察路段沿綫變化的狀況，以及評估泥石流等災害的風險，從而適當調整和優化修訂方案，為秋季重新施工作好準備。

(b) 綿茂公路恢復重建技術方案已於 2011 年 1 月通過了部、省專家技術評審及正式上報四川省人民政府。川方正進行地勘及施工圖設計等前期工作，預計工程會在本年汛期後動工。

(c) 發展局應邀以觀察員身份，出席項目修訂方案可行性研究報告的審批工作會議，並就方案提供港方意見。目前估計兩項重建工程將會在 2015 年完成。

(5) 資金安排

省交通廳估計省道 303 及綿茂公路共需額外資金約 19 億元人民幣。現階段川方無意要求特區政府增加撥款，而會從省政府方面調撥資金。

4. 項目管理

(1) 川港協調機制及項目監察安排

川港共同建立了全面的溝通協調機制，以三層架構緊密監察援建項目的實施。三層川港溝通協調機制包括：(一)由特區政府政務司司長及四川省副省長作為召集人的高層會議；(二)由特區政府相關政策局/部門與四川省政府相關部委組成的協調小組會議；以及(三)針對個別援建項目/範疇(例如醫療、教育、臥龍自然保護區)的項目專責小組。

根據《就香港特別行政區支援四川地震災後恢復重建合作的安排》(《特區援建合作安排》)，特區援建四川是以項目形式來開展援建工作，每個項目均獨立設項，川港雙方亦以項目管理形式監察項目進度及質量。根據川港雙方建立的援建合作安排，港方援建的項目由川方按內地標準規範，組織實施建設(包括設計、招標、施工和工程監理)及負責日常的項目管理監督，技術標準須符合內地的法規及有適當的監察機制，監察範疇包括工程質量、施工安全、項目變更和資金使用。!

(2) 工程質量及施工安全管理

工程質量及施工安全監察機制

在工程質量管理方面，川方設有三層監督架構，包括：

- 援建項目的施工單位在實施過程中，須就項目的施工質量，實行自檢制度，及時糾正施工質量偏差。
- 每個重建項目，川方均會聘請獨立監理工程師進駐施工現場，執行施工監理工作，監察工程的質量、進度、資金控制、安全生產，以確保援建項目符合內地法例法規的要求。!
- 當地政府的質檢站，亦會派員到項目現場抽查，以確保國家有關建設工程品質、安全生產的方針、政策、法律、法規和有關規定得到貫徹。

特區政府發展局所採取的質量管理措施有三方面：

- 發展局四川重建組成員按各項目進度及需要，定期或不定期赴川檢查項目的實施，包括實地檢查和與相關部門/單位舉行工作會議。
- 聘請「獨立專業顧問」作技術檢查，範圍包括項目整體進度、資金使用和質量管理。技術檢查工作包括現場巡查，文件審閱(例如審批紀錄、工程/建築材料的測試報告等)，以及與項目負責單位(建設單位、施工單位、監理單位等)舉行工作會議。「獨立專業顧問」在完成巡查後，會即場向建設、施工及監理單位提出技術檢查所發現的問題，要求作出改善，並於稍後向發展局提交報告。發展局會根據「獨立專業顧問」的巡查觀察所得，向川方及負責項目的港方政策局反映和跟進。
- 組織由香港建造界自發組成的「香港建造界 5·12 重建工程聯席會議」(「聯席會議」)志願專業人士，到四川協助監察援建工程，包括以觀察員身份參與工程竣工驗收，以確保項目負責單位得到獨立的專業意見。

整體情況

- 自援建項目動工以來，發展局、「獨立專業顧問」及「聯席會議」已執行了大量實地技術檢查和參與了多次竣工驗收工作，詳情見附表 4.1 及附錄“技術檢查概要”。
- 綜合技術檢查和竣工驗收觀察所得，整體工程質量並沒有出現重大的問題。個別項目在施工工藝、建材質量和紀錄管理上，仍有改善的空間。每次技術檢查和竣工驗收後，港方已即時向川方通報須跟進事項，然後在覆檢時再檢查問題是否已經適當處理。一般而言，一些不影響設施安全和正常運作的工藝瑕疵，可安排在工程保養期內處理，但若問題涉及設施的安全和正常使用，建設單位必須完成整改才可申請竣工驗收。港方會確保每個項目在交付使用前，所有涉及設施安全和正常運作的問題已合理解決。
- 施工安全方面，並沒有出現重大的事故，但部份項目在開挖、邊坡、和機電工程的安全施工上，仍須加強管理。

(3) 項目變更

項目在實施過程中，因需求改變或配合施工現場情況而需作出調整，在所難免，但若修改過多或幅度過大，則可能導致項目超支和延誤。為此，川港雙方共同制定了《港澳援助項目變更管理暫行辦法》，就項目變更的條件、類別、審批程序和管理安排，詳細作出規範。

按《港澳援助項目變更管理暫行辦法》，所有涉及重大變更的申請，必須經項目所在市(州)發改委審核同意後報省發改委，省發改委根據與省協調機制有關成員單位、特區政府審議結果進行批覆。現時，這機制運作暢順，有助港方對援建項目的監察。

表 4.1 實地技術檢查工作進度

(截至 31/5/2011)

	基建	臥龍	教育	社福	醫療	合計
1 施工中/工程竣工項目	2	21*	56	35	34*	148
2 已作技術檢查項目	2	18	56	35	34	145*
已作技術檢查比率	100%	86%	100%	100%	100%	98%
3 技術檢查次數	25	29	243	88	147	532
4 技術檢查報告	25	21	234	75	143	498 [^]

* 臥龍規劃編制、數字臥龍及華西醫院遠程醫療網絡平台兩個項目，並非建築工程建設，不列入「獨立專業顧問」實地技術檢查工作範圍

* 部份項目由於剛開始動工，技術检查工作於稍後時間執行

[^]未包括在 2011 年 5 月執行的技術檢查報告

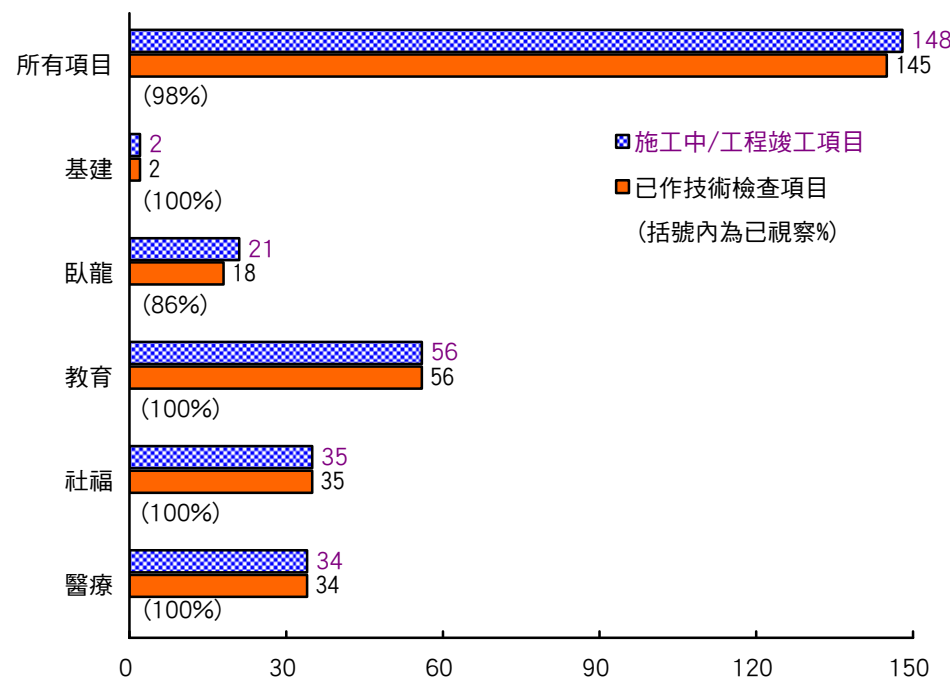

5. 資金管理

(1) 管理機制

特區援建四川重建的資金管理工作，是按照《特區援建合作安排》訂下的原則，以項目為基礎，由四川省港澳辦獨立開設專戶，專款專用。資金按工程的實質進度，以預付方式發放，由項目單位提交申請，再由省港澳辦審批，然後從專戶撥至各級實施單位。川港雙方每年舉行年度檢查會議，檢查工程實際進度和資金使用情況，並按實質進度評估來年工程計劃及資金需求，從而調整訂定年度撥款數額。2010 年的年度檢查已於本年 1 月完成，川港雙方將於本年 7 月進行中期檢討，以確定 2011 年度下半年的資金需求。

(2) 資金撥付

至 2011 年 5 月，特區政府「支援四川地震災區重建工作信託基金」已就三個階段合共 151 個援建項目，共撥付 59.02 億港元予川方的資金專戶，佔這些援建項目的總承擔額 68.7%。

(3) 監察措施

除上述資金管理機制外，四川省監察廳和審計廳亦按法規對特區援建項目進行監察和審計。為確保特區援助資金用得其所、有效和到位，川港雙方將繼續強化監察措施，包括透過川港協調機制，監察援建資金撥付和使用，以及由「獨立專業顧問」作技術檢查。

資金撥付情況 (\$億港元)

	已撥付川方金額				港方承擔額	已撥付百分比
	2009 年撥付	2010 年撥付	2011 年撥付*	累計撥付		
基建	8.08	9.42	0.00	17.50	31.84	55.0%
臥龍	2.20	4.25	2.11	8.56	15.84	54.0%
教育	5.21	7.99	1.38	14.58	15.76	92.5%
社福	1.38	1.92	1.26	4.56	5.70	80.0%
醫療	3.27	6.81	3.74	13.82	16.76	82.5%
總計	20.14	30.39	8.49	59.02	85.90	68.7%

* 截至 31/5/2011

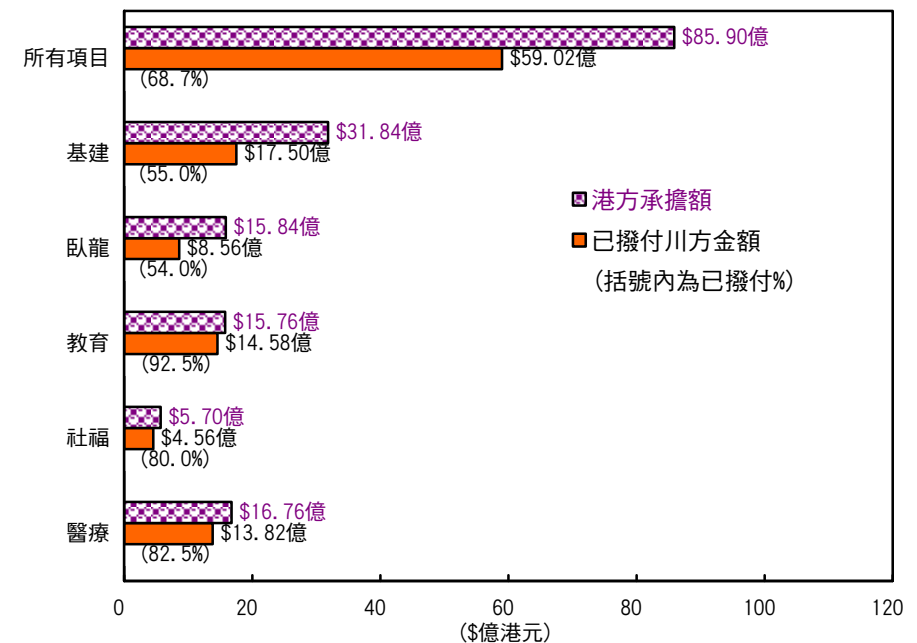

6. 兩地經驗交流

香港特區援建工作其中一個宗旨，是按《特區援建合作安排》的要求，引入香港特區的專業技術和管理經驗，通過經驗交流，我們希望川方有關部門能增加對香港的專業技術、管理經驗、專業精神和國際視野的了解，從而有助推動優質建設文化。過去兩年多，「香港建造界 5·12 重建工程聯席會議」、「臥龍重點項目」建築專家顧問團、海洋公園保育基金等為達致這目標做了大量工作。此外，為推動兩地建造專業人士的交流和合作，發展局亦與四川省政府聯合舉辦了 5 次與重建工作有關的研討會和工作坊，概述如下：

(1) 《防災減災與優質建設》論壇

2009 年 4 月 9 日，國家住房和城鄉建設部及發展局於成都，以「可持續城市形態：防災減災與優質建設」為題，合辦「內地與香港建築業論壇」，讓兩地專家及業界，探討達致優質建設的重要元素，亦讓參與重建的有關單位，將討論成果應用於重建工程中，出席人士超過 300 人。

(2) 《臥龍未來發展的挑戰》工作坊

發展局於 2009 年 8 月 29 日在深圳與四川省林業廳合辦這工作坊，讓川港有關部門代表及規劃、建築和生態保育方面的專家藉此機會，集思廣益，共同探討臥龍的發展路向。參與者包括發展局局長及其他官員，「臥龍重點項目」建築專家顧問團、香港工程界專業學會和香港海洋公園保育基金代表。內地參與人士包括國家林業局、四川省發和改委、四川省林業廳、四川臥龍自然保護區管理局及有關單位代表約 90 人。

(3) 《臥龍中國保護大熊貓研究中心、都江堰大熊貓救護與疾病防控中心建築設計》工作坊

發展局於 2010 年 4 月 29 日在深圳舉辦這個工作坊，匯集「臥龍重點項目」建築專家顧問團、香港海洋公園保育基金、四川省林業廳、四川省發展和改革委員會、四川臥龍自然保護區管理局的代表，就臥龍中國保護大熊貓研究中心及都江堰大熊貓救護與疾病防控中心的初步設計方案作深入研究，並就這兩個臥龍重建旗艦項目的綠色建築和低碳設計等事宜交換意見。

(4) 《工程質量與施工安全》工作坊

發展局於 2010 年 5 月 27 日在成都舉辦「工程質量與施工安全工作坊」，參與者包括四川省/地方政府官員、項目建設單位、施工單位、監理單位、設計單位等代表，約 450 人。兩地專家透過個案分析和經驗分享，與出席者交流，會後各代表均反映工作坊有助推動優質建設和安全施工。

(5) 《川港同心。共建優質醫療設施》工作坊

有鑑於醫院是重要的公共服務設施，與民眾的健康息息相關，發展局於 2011 年 5 月 16 日在成都與四川省衛生廳合辦「川港同心。共建優質醫療設施」工作坊，邀請兩地專家透過個案分析和經驗交流，探討川港雙方如何攜手同心，推動優質醫療設施建設。出席工作坊人士逾 280 人，包括四川省發改委、省港澳辦、省衛生廳、省建設廳、特區援建醫療項目所在地的政府官員以及項目相關的統籌單位、責任單位、建設單位、設計單位、施工單位、監理單位等代表。與會者都認為工作坊有助提高各持份者對特區援建醫療設施在設計、施工和管理方面的關注。

序號	市	縣區	階段	項目名稱	香港承擔額(¥億)	進度	頁 ⁽¹⁾
基建							
1	阿壩	省道	一	省道 303 公路映秀至臥龍段	7.6560	施工	18
123	德陽 阿壩	綿竹 茂縣	三	綿茂公路	20.000	施工	19
臥龍自然保護區							
2	阿壩	臥龍	一	臥龍自然保護區規劃編制項目	0.0640	已完成	20
21	阿壩	臥龍	二	都江堰大熊貓救護與疾病防控中心	1.2894	施工	21
22	阿壩	臥龍	二	電力能源恢復	3.1826	施工	22
23	阿壩	臥龍	二	中國保護大熊貓研究中心	2.0129	施工	23
24	阿壩	臥龍	二	管理局辦公與職工工作用房	0.8990	施工	24
25	阿壩	臥龍	二	耿達一貫制學校	0.4630	施工	25
26	阿壩	臥龍	二	臥龍鎮中心小學校	0.2224	施工	26
27	阿壩	臥龍	二	醫療保健	0.2224	施工	27
28	阿壩	臥龍	二	臥龍社會福利院	0.0812	施工	28
29	阿壩	臥龍	二	垃圾處理和轉運系統	0.0836	施工	29
30	阿壩	臥龍	二	供排水設施	1.0363	施工	30
31	阿壩	臥龍	二	「五一棚」大熊貓野外生態觀察站	0.0845	施工	31
32	阿壩	臥龍	二	基層保護站 - 鄧生保護站	0.3730	施工 [#]	32
33	阿壩	臥龍	二	基層保護站 - 木江坪保護站			
34	阿壩	臥龍	二	基層保護站 - 三江保護站			
35	阿壩	臥龍	二	自然與地震博物館	0.5149	施工	33
36	阿壩	臥龍	二	野外監測巡護路網	0.0457	施工	34
37	阿壩	臥龍	二	大熊貓棲息地植被恢復	0.9077	施工	35
38	阿壩	臥龍	二	道路交通	0.2263	施工	36
39	阿壩	臥龍	二	地質災害治理與防治	0.9103	施工	37
40	阿壩	臥龍	二	鄉土文化遺產	0.2230	施工	38

序號	市	縣區	階段	項目名稱	香港承擔額(¥億)	進度	頁 ⁽¹⁾
41	阿壩	臥龍	二	標樁標牌設施	0.0205	施工	39
42	阿壩	臥龍	二	"數字臥龍"系統工程	0.9971	施工	40
教育							
3	阿壩	汶川	一	水磨中學	0.5562	工程竣工	41
4	廣元	蒼溪	一	蒼溪中學校	0.6523	施工	42
5	綿陽	三台	一	三台縣第一中學	0.7737	施工	43
6	德陽	旌陽	一	德陽市第一小學	0.1481	工程竣工	44
7	德陽	旌陽	一	華山路學校	0.1604	工程竣工	45
43	德陽	旌陽	二	東汽小學	0.4310	施工	46
44	綿陽	游仙	二	魏城鎮中心小學	0.3052	施工	47
45	綿陽	鹽亭	二	雲溪鎮初級中學	0.3982	施工	48
46	南充	南部	二	南隆鎮第一小學	0.2710	施工	49
47	眉山	仁壽	二	寶飛鎮初級中學	0.0954	工程竣工	50
48	眉山	彭山	二	青龍鎮初級中學	0.1460	工程竣工	51
49	眉山	仁壽	二	書院初級中學	0.1200	工程竣工	52
50	雅安	雨城	二	興賢小學	0.1745	施工	53
51	雅安	寶興	二	隴東中學	0.0624	施工	54
52	雅安	寶興	二	蜂桶寨小學	0.1500	施工	55
53	雅安	寶興	二	五龍中心校	0.0585	施工	56
54	德陽	羅江	二	金山鎮第一小學校	0.2734	施工	57
55	德陽	羅江	二	略平鎮小學	0.1636	施工	58
56	雅安	雨城	二	合江鎮中心校	0.0568	工程竣工	59
57	雅安	蘆山	二	隆興中心校	0.0864	施工	60
58	綿陽	梓潼	二	文昌鎮初級中學	0.4654	施工	61
59	樂山	夾江	二	夾江中學	0.2038	施工	62
60	雅安	天全	二	仁義初級中學	0.0665	施工	63
61	雅安	天全	二	天全縣初級中學	0.3086	施工	64
62	雅安	天全	二	樂英初級中學	0.0886	施工	65
63	雅安	榮經	二	榮經中學	0.4375	施工	66
64	雅安	榮經	二	泗坪中學	0.0786	施工	67

⁽¹⁾ 項目詳細資料在本報告內的頁數

[#] 臥龍自然保護區三個保護站項目，雖處於不同位置，但性質類似及會同時實施，因此合併報告項目資料及進度

序號	市	縣區	階段	項目名稱	香港承擔額(¥億)	進度	頁 ⁽¹⁾
65	雅安	雨城	二	嚴橋三九中心學校	0.0921	工程竣工	68
66	南充	高坪	二	涪江路小學	0.1531	工程竣工	69
67	雅安	石棉	二	城北中學	0.1074	工程竣工	70
68	雅安	石棉	二	小河壩中學	0.1044	工程竣工	71
69	雅安	名山	二	永興鎮初級中學	0.1294	施工	72
70	巴中	巴州	二	巴中中學	0.3110	施工	73
71	巴中	巴州	二	巴州區第一小學	0.2239	工程竣工	74
72	巴中	巴州	二	玉井中心小學	0.1468	施工	75
73	巴中	平昌	二	邱家小學	0.1200	工程竣工	76
74	巴中	平昌	二	平昌縣第二中學	0.1885	工程竣工	77
75	巴中	平昌	二	平昌中學	0.1898	工程竣工	78
76	巴中	平昌	二	平昌縣實驗小學	0.1500	工程竣工	79
77	巴中	通江	二	麻石鎮中心小學	0.1713	施工	80
78	巴中	通江	二	通江縣第二中學	0.3798	施工	81
79	南充	儀隴	二	馬鞍中學	0.0950	施工	82
80	南充	儀隴	二	新政初級中學	0.0960	工程竣工	83
81	達州	通川	二	西罡學校	0.0813	工程竣工	84
82	達州	通川	二	北外鎮中心校	0.1050	工程竣工	85
83	達州	渠縣	二	渠縣中學	0.1620	工程竣工	86
85	雅安	石棉	二	石棉縣幼兒園	0.1116	施工	87
86	巴中	巴州	二	恩陽中學	0.4712	施工	88
87	巴中	巴州	二	巴州區第四中學	0.4845	施工	89
88	巴中	南江	二	朝陽中學	0.3180	施工	90
89	南充	南部	二	南部中學	0.4900	施工	91
90	綿陽	涪城	二	綿陽中學	0.7436	工程竣工	92
91	南充	儀隴	二	儀隴中學	0.3600	工程竣工	93
92	巴中	南江	二	小河職業中學	0.4600	施工	94
93	雅安	蘆山	二	蘆山縣初級中學	0.3137	施工	95
94	南充	高坪	二	白塔中學	0.3496	施工	96

序號	市	縣區	階段	項目名稱	香港承擔額(¥億)	進度	頁 ⁽¹⁾
社福							
8	廣元	朝天	一	朝天區社會福利綜合服務中心	0.2998	施工	97
9	廣元	元壩	一	元壩區社會福利綜合服務中心	0.2989	施工	98
10	綿陽	游仙	一	游仙區社會福利綜合服務中心	0.2554	施工	99
11	德陽	旌陽	一	德陽市社會福利綜合服務中心	0.4720	施工	100
95	廣元	旺蒼	二	旺蒼縣社會福利綜合服務中心	0.2974	施工	101
96	廣元	蒼溪	二	蒼溪縣社會福利綜合服務中心	0.2424	施工	102
97	德陽	羅江	二	羅江縣社會福利綜合服務中心	0.1732	工程竣工	103
98	德陽	廣漢	二	廣漢市社會福利綜合服務中心	0.2400	工程竣工	104
99	成都	大邑	二	大邑縣悅來敬老院	0.0778	工程竣工	105
100	綿陽	江油	二	江油市殘疾人康復服務中心	0.1500	施工	106
101	德陽	綿竹	二	綿竹市殘疾人康復服務中心	0.1200	工程竣工	107
124	巴中	南江	三	南江縣殘疾人康復服務中心	0.1107	施工	108
125	成都	大邑	三	大邑縣殘疾人康復服務中心	0.1200	施工	109
126	成都	崇州	三	崇州市殘疾人康復服務中心	0.1200	施工	110
127	阿壩	九寨	三	九寨溝縣殘疾人康復服務中心	0.0593	施工	111
128	阿壩	小金	三	小金縣殘疾人康復服務中心	0.0593	施工	112
129	阿壩	松潘	三	松潘縣殘疾人康復服務中心	0.0593	施工	113
130	阿壩	茂縣	三	茂縣殘疾人康復服務中心	0.0732	施工	114
131	阿壩	理縣	三	理縣殘疾人康復服務中心	0.0593	施工	115
132	阿壩	黑水	三	黑水縣殘疾人康復服務中心	0.0593	施工	116
133	南充	閬中	三	閬中市殘疾人康復服務中心	0.1376	施工	117
134	雅安	石棉	三	石棉縣殘疾人康復服務中心	0.0732	施工	118
135	雅安	漢源	三	漢源縣殘疾人康復服務中心	0.1200	施工	119
136	雅安	寶興	三	寶興縣殘疾人康復服務中心	0.0593	施工	120
137	雅安	蘆山	三	蘆山縣殘疾人康復服務中心	0.0691	施工	121
138	綿陽	三台	三	三台縣殘疾人康復服務中心	0.1376	施工	122
139	綿陽	北川	三	北川縣殘疾人康復服務中心	0.1262	施工	123
140	綿陽	平武	三	平武縣殘疾人康復服務中心	0.0732	施工	124
141	綿陽	安縣	三	安縣殘疾人康復服務中心	0.1200	施工	125

序號	市	縣區	階段	項目名稱	香港承擔額 (¥億)	進度	頁 ⁽¹⁾
142	綿陽	梓潼	三	梓潼縣殘疾人康復服務中心	0.1107	施工	126
143	綿陽	涪城	三	涪城區殘疾人康復服務中心	0.1200	施工	127
144	綿陽	鹽亭	三	鹽亭縣殘疾人康復服務中心	0.1107	施工	128
146	廣元	劍閣	三	劍閣縣殘疾人康復服務中心	0.1200	施工	129
147	德陽	中江	三	中江縣殘疾人康復服務中心	0.1500	施工	130
148	德陽	旌陽	三	旌陽區殘疾人康復服務中心	0.1200	施工	131
醫療							
12	廣元	朝天	一	朝天區中醫醫院	0.2378	施工	132
13	廣元	旺蒼	一	旺蒼縣人民醫院	0.3600	施工	133
14	廣元	元壩	一	元壩區人民醫院	0.1343	工程竣工	134
15	綿陽	梓潼	一	梓潼縣人民醫院	0.6228	施工	135
16	綿陽	鹽亭	一	鹽亭縣中醫院	0.1985	施工	136
17	德陽	旌陽	一	德陽市第二人民醫院(一期工程)	0.7701	施工	137
18	德陽	旌陽	一	旌陽區中醫院(人民醫院)	0.2998	施工	138
19	德陽	廣漢	一	廣漢市人民醫院	0.2460	工程竣工	139
20	成都	成都	一	四川省人民醫院川港康復科技綜合大樓內的川港康復中心	2.2454	施工	140
102	廣元	朝天	二	朝天區人民醫院	0.5545	施工	141
103	廣元	旺蒼	二	旺蒼縣中醫醫院	0.3955	施工	142
104	廣元	元壩	二	元壩區中醫醫院	0.1249	施工	143
105	綿陽	鹽亭	二	鹽亭縣人民醫院	0.9650	施工	144
106	德陽	旌陽	二	德陽市中西醫結合醫院	0.3149	施工	145
107	德陽	羅江	二	羅江縣中醫院	0.0761	施工	146

序號	市	縣區	階段	項目名稱	香港承擔額 (¥億)	進度	頁 ⁽¹⁾
108	綿陽	涪城	二	涪城區吳家鎮中心衛生院	0.0525	工程竣工	147
109	綿陽	三台	二	三台縣中醫院	0.3500	施工	148
110	綿陽	梓潼	二	梓潼縣中醫院	0.4307	施工	149
112	雅安	滎經	二	滎經縣人民醫院	0.2400	施工	150
113	雅安	名山	二	名山縣人民醫院	0.4220	施工	151
114	雅安	名山	二	百丈中心衛生院	0.0482	施工	152
115	南充	儀隴	二	儀隴縣婦幼保健院	0.0905	工程竣工	153
116	眉山	仁壽	二	仁壽縣精神衛生保健院	0.1400	工程竣工	154
117	達州	宣漢	二	宣漢縣人民醫院	0.3500	施工	155
118	資陽	樂至	二	石湍中心衛生院	0.0773	工程竣工	156
119	巴中	平昌	二	平昌縣人民醫院	0.2898	施工	157
120	巴中	南江	二	南江縣人民醫院	0.4725	施工	158
121	德陽	旌陽	二	德陽市東汽職工醫院(市六醫院)	1.1570	施工	159
122	德陽	旌陽	二	德陽市第二人民醫院(二期工程)	0.4529	施工	160
149	雅安	雨城	三	雅安市中醫醫院住院綜合大樓	0.4596	施工	161
150	雅安	雨城	三	雅安市婦幼保健院	0.1240	施工	162
151	成都	成都	三	四川大學華西醫院遠程醫學網絡平臺	0.5660	施工	163
152	綿陽	涪城	三	綿陽市中心醫院康復腫瘤大樓	0.4000	施工	164
153	綿陽	涪城	三	綿陽市中醫院	0.8700	施工	165
154	綿陽	涪城	三	綿陽市婦幼保健院	0.1400	施工	166

註：以上為特區政府負責項目，非政府項目見本報告第 167-201 頁

省道 303 線映秀至臥龍段 公路恢復重建工程

序號： 1
地點： 阿壩州汶川縣映秀至臥龍
估算： 8 億 1,190 萬元人民幣
(香港承擔 7 億 6,560 萬元人民幣)

受災情況

省道 303 線映秀至臥龍段公路是通往四川省臥龍特區的「生命通道」，5.12 汶川大地震對該段公路造成嚴重破壞。重建工程在 2009 年 4 月展開，原定在 2011 年 4 月完成。但 2010 年 8 月的特大泥石流令大部分已建成的路基損毀，重建工程須重新規劃。

重建規模

路基工程：新建及修復 45 km 道路
橋樑工程：新建及加固橋樑 18 座
隧道工程：新建及加固隧道 5 座
明洞及涵洞，主、被動防護網等

目標受惠對象

臥龍特別行政區有居民近 6,000。公路建設保障了物資運輸，滿足居民對外的交通需求，促進社會和旅遊發展。



路線圖



受災情況



泥石流受災情況

預計工程竣工

2015 年中

最新進度

部份路段施工中，受泥石流損毀工程預計會在 2011 年底前恢復重建



2011 年 4 月



2010 年 11 月



2010 年 8 月

綿茂公路漢旺至牛圈溝段恢復重建工程

序號： 123
 地點： 德陽阿壩公路綿竹至茂縣段
 估算： 21 億 6,000 萬元人民幣
 (香港承擔 20 億元人民幣)

受災情況

5.12 汶川大地震令茂縣至綿竹漢旺鎮僅有通道受到嚴重破壞。公路被嚴重毀壞或淹埋，橋樑垮塌。

重建規模

路基工程：新建及修復 44 km 道路
 橋樑工程：新建 39 座橋樑及加固 4 座現有橋樑
 隧道工程：新建 7 條隧道
 明洞及涵洞建設，主、被動防護網等

目標受惠對象

漢旺、茂縣和沿線鄉縣超過 18.8 萬居民。



平面圖



鳥瞰圖



便道沖毀

預計工程竣工

2015 年底

最新進度

部份路段施工中，受泥石流損毀工程預計會在 2011 年底恢復重建



2011 年 5 月



2011 年 5 月



2010 年 10 月

臥龍自然保護區 規劃編制項目

序號： 2
地點： 臥龍自然保護區
估算： 640 萬元人民幣

受災情況

臥龍自然保護區 98%的民房被毀，基礎設施、醫療衛生和學校等都受到嚴重破壞。大熊貓科研和圈養設施、野外大熊貓監測及保護設施等都嚴重受損。山體滑坡和泥石流令原有植物大面積喪失，影響大熊貓棲息地。

重建規模

按《汶川地震災後恢復重建總體規劃》的要求，進行“臥龍保護區規劃”的編制，包括臥龍災後重建城鄉規劃和重建項目的可行性研究。

目標受惠對象

規劃整個臥龍自然保護區 2,000 平方公里範圍內野生動植物資源的保護，區內近 6,000 居民的社區，以及保護區的長遠發展。

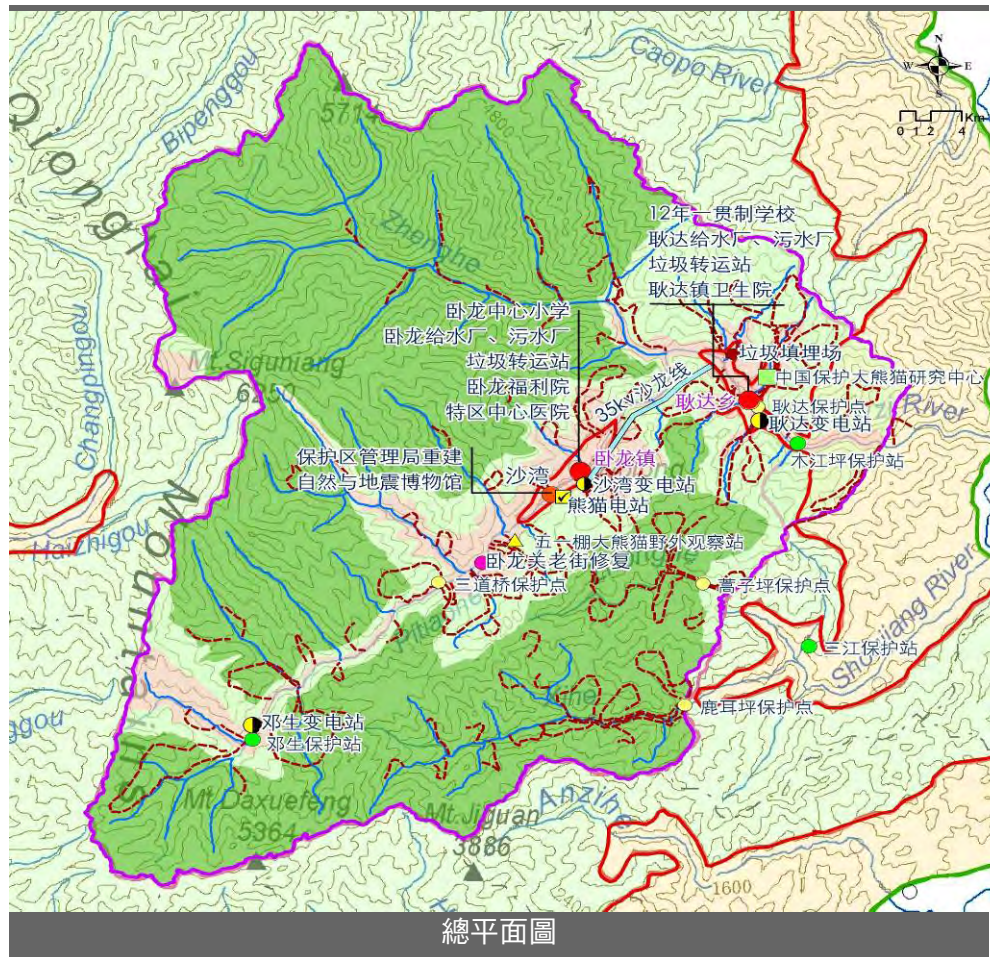

總平面圖

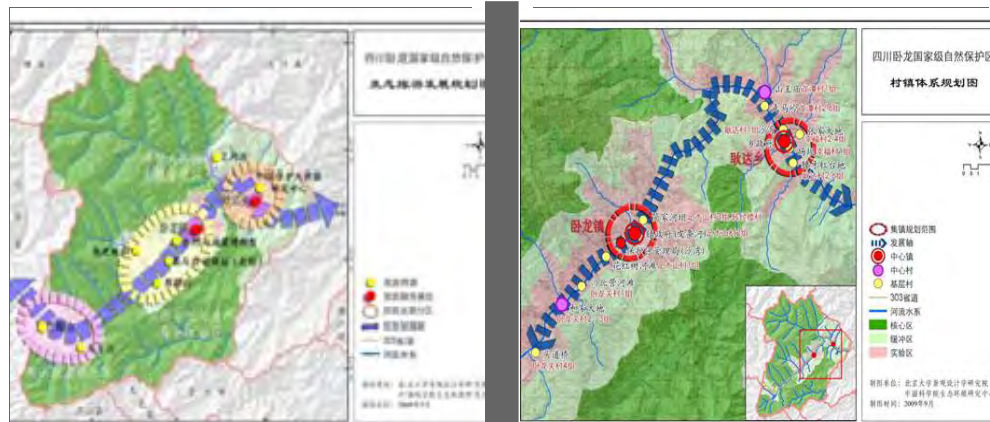

生態旅遊規劃圖

村鎮體系規劃圖

完成日期
2009 年 12 月

最新進度
已完成

都江堰大熊貓救護與疾病防控中心

序號： 21

地點： 都江堰市青城山鎮石橋村

估算： 1 億 2,894 萬元人民幣

建設目的

本項目建設總體目標是在 2 年內建成國內首家“大熊貓救護與疾病防控中心”，建設定位是建設公益性的國際科研保護與疾病防控中心，從而實現大熊貓遷地與就地保護的有機連接，完善了大熊貓救護與疾病防控的研究平台，實現人、自然和社會的和諧可持續發展。

重建規模

- 總建築面積：約 12,524 m²
- 研究實驗室和獸醫院
- 熊貓圈舍
- 基礎配套設施
- 監控監測與科學研究儀器設備
- 遊客中心
- 後勤保障

目標受惠對象

作為科學研究基地，供中國和海外研究人員進行大熊貓疾控科研，同時減低大熊貓核心種群，被疾病交叉感染的風險，有利於整個種群的安全和發展。



總平面圖



遊客中心 鳥瞰圖



監護獸舍 鳥瞰圖

預計工程竣工

2012 年 9 月

最新進度

施工中：工程於 2011 年 5 月開展



2011 年 5 月

中國保護大熊貓研究中心

序號： 23

地點： 臥龍自然保護區耿達鄉

估算： 2 億 129 萬元人民幣

受災情況

臥龍大熊貓科研設施嚴重破壞；通往研究中心飼養場的橋樑受損嚴重；飼養場大門通道被垮塌的巨石和泥土堵死。山體滑坡使 32 套大熊貓圈舍中的 14 套被掩埋或被毀壞；18 套圈舍受損嚴重。大熊貓醫院成為危房。

重建規模

- 總建築面積：19,844 m²
- 人工繁育飼養研究與環境教育區，包括獸醫院、辦公科研綜合樓、科普教育中心和遊客服務中心
- 大熊貓野化過渡培訓區
- 大熊貓野化培訓區

目標受惠對象

作為科學研究基地，供中國和海外研究人員進行保育大熊貓科研，及作為自然保護教育基地，供每年約 40 萬人次遊客到訪。



總平面圖



鳥瞰圖



遊客中心效果圖

預計工程竣工

2013 年 1 月

最新進度

施工中：工程於 2011 年 3 月開展



2011 年 5 月

(六)

臥龍自然保護區

管理局辦公與職工工作用房

序號： 24

地點： 臥龍自然保護區

耿達鄉、臥龍鎮

估算： 8,990 萬元人民幣

受災情況

管理局辦公樓和職工工作用房在地震中被徹底破壞。

重建規模

總建築面積：23,808 m²，工程包括：

- 管理局辦公樓：2,631 m²
- 臥龍鎮沙灣職工工作用房：11,625 m²
- 耿達職工工作用房：9,552 m²

目標受惠對象

臥龍自然保護區管理局，職工編制人員約 477 人。

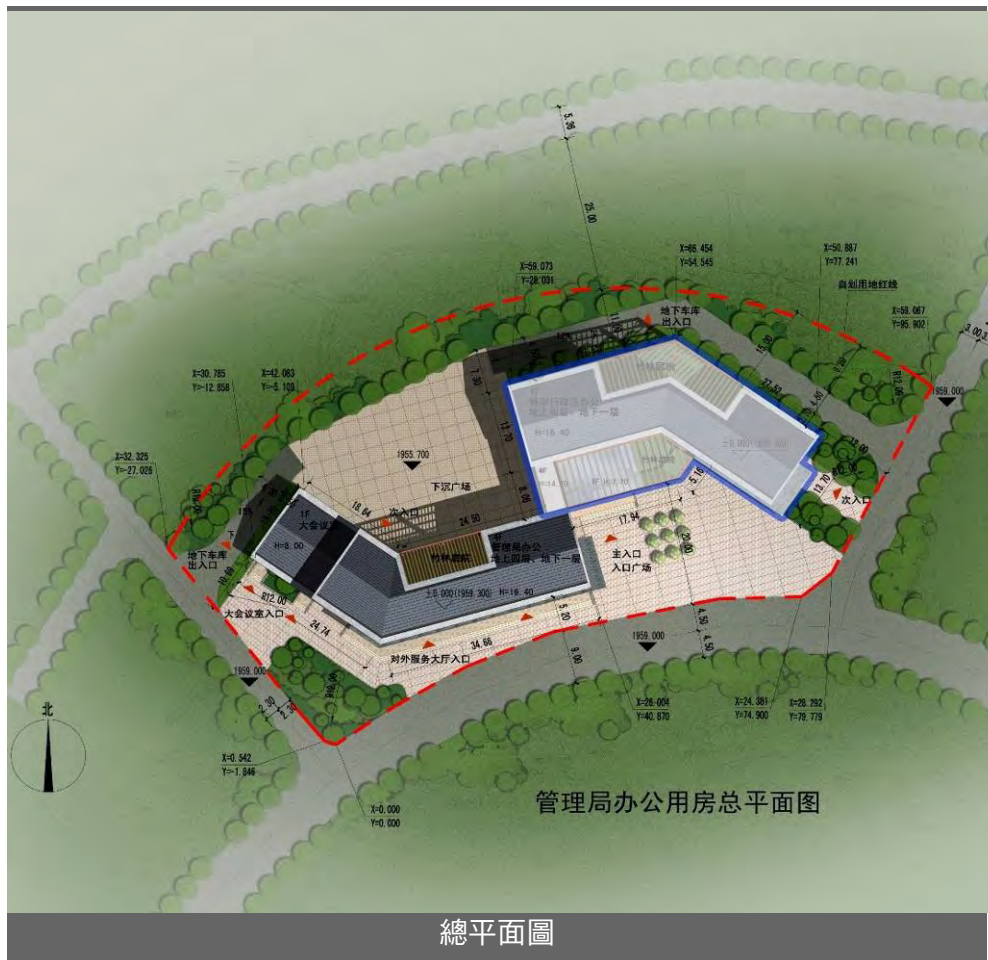

總平面圖

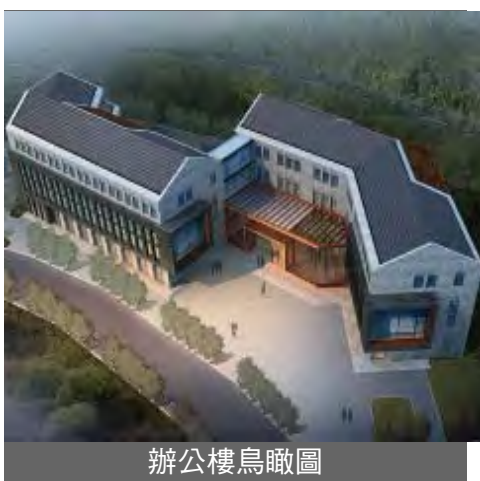

辦公樓鳥瞰圖



工作用房鳥瞰圖

預計工程竣工

2011 年 12 月

最新進度

施工中：工程於 2010 年 11 月開展



2011 年 4 月(耿達職工工作用房)



2011 年 4 月(管理局辦公樓)



2010 年 12 月(管理局辦公樓)

耿達一貫制學校

序號： 25

地點： 臥龍自然保護區耿達鄉

估算： 4,630 萬元人民幣

受災情況

- 原耿達小學 1,815 m² 校舍被列為危房。
- 480 m² 校舍倒塌。

重建規模

- 中學教學樓及行政用房：4,358 m²
- 中學宿舍：1,516 m²
- 小學教學樓及行政用房：2,711 m²
- 小學宿舍：1,104 m²
- 學前部：513m²
- 食堂：1,138 m²
- 室內體育室：900 m²

目標受惠對象

區內約 1,000 適齡學生。

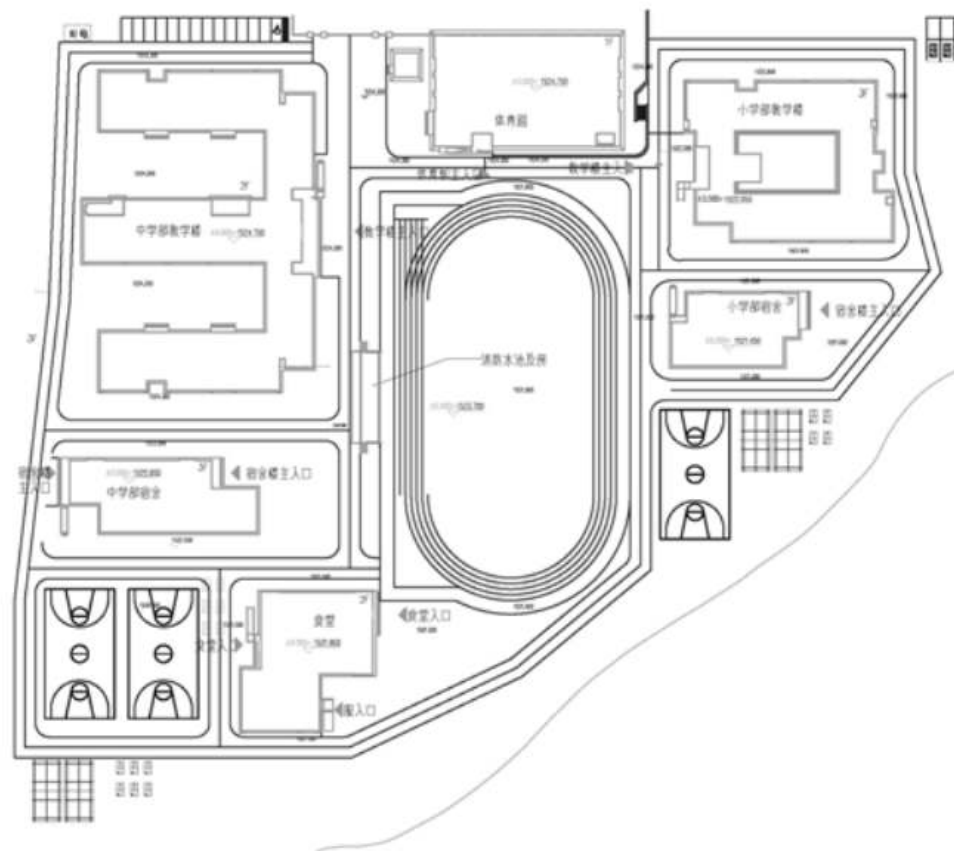

總平面圖



鳥瞰圖



建築群效果圖

預計工程竣工

2011 年 10 月

最新進度

施工中：工程於 2010 年 6 月開展



2011 年 4 月



2010 年 11 月



2010 年 6 月

臥龍鎮中心小學校

序號： 26

地點： 臥龍自然保護區臥龍鎮

估算： 2,224 萬元人民幣

受災情況

- 原臥龍中心小學 1,983 m² 校舍被列危房。

重建規模

- 教學綜合樓、行政用房及食堂：3,471 m²
- 宿舍樓：1,130 m²

目標受惠對象

區內約 1,000 適齡學童。

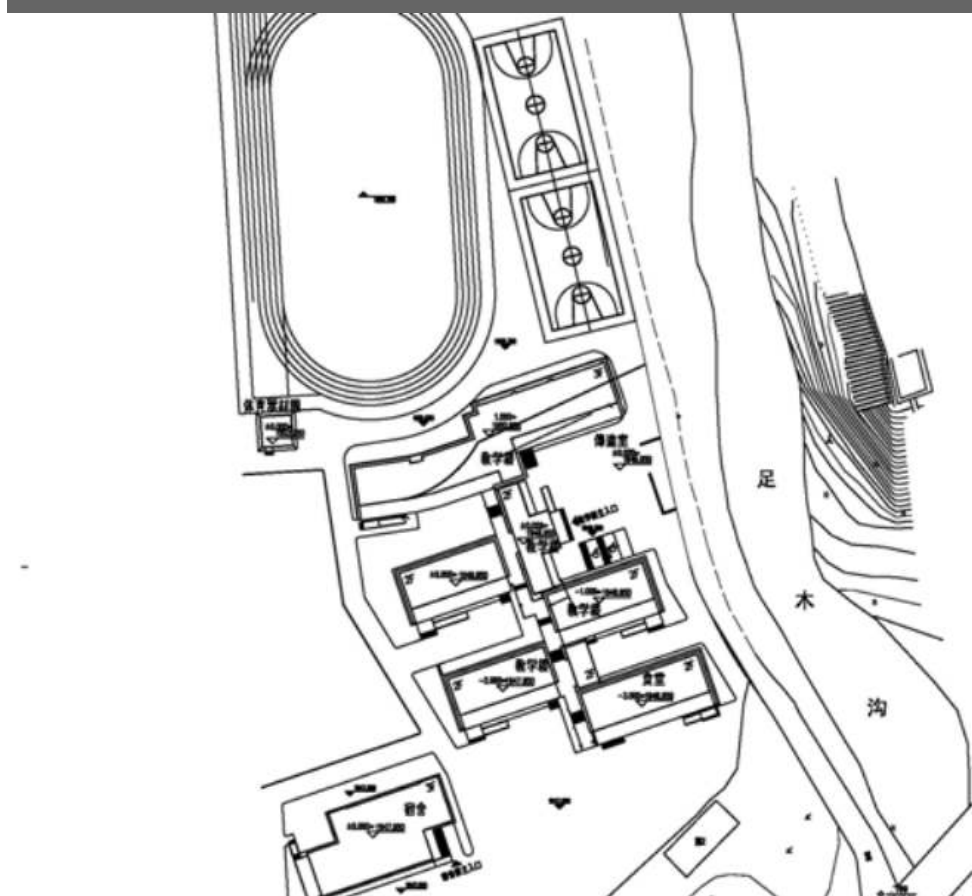

總平面圖



鳥瞰圖



效果圖

預計工程竣工

2011 年 10 月

最新進度

施工中：工程於 2010 年 6 月開展



2011 年 4 月



2010 年 11 月



2010 年 6 月

醫療保健

序號： 27

地點： 臥龍自然保護區
耿達鄉、臥龍鎮

估算： 2,224 萬元人民幣

受災情況

全部醫療衛生機構的房屋全部倒塌或受損，成為危房。

重建規模

- 臥龍中心醫院：2,040 m²
病床 16 張
- 耿達鄉衛生院：1,832 m²
病床 22 張

目標受惠對象

區內近 6,000 居民及管理局職工、與及每年約 40 萬人次遊客。

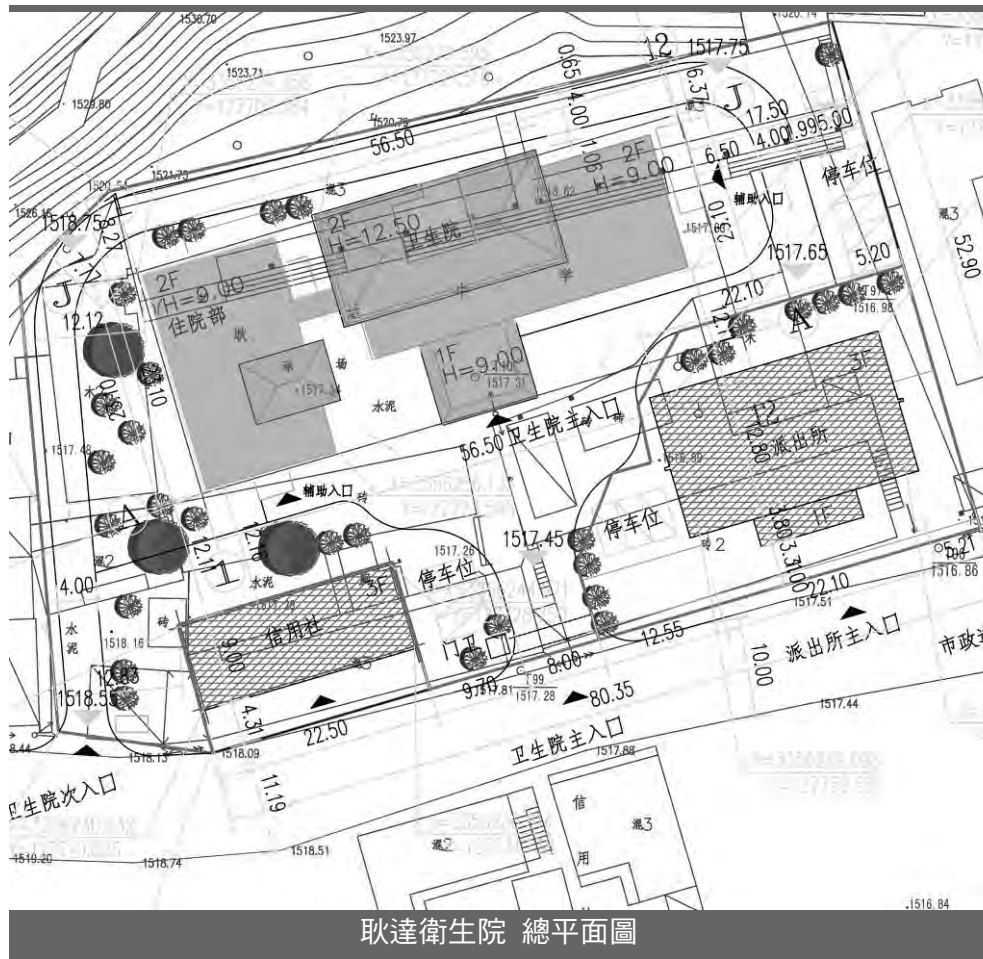

預計工程竣工

2011 年 12 月

最新進度

施工中：工程於 2010 年 7 月開展



2011 年 4 月(耿達衛生院)



2010 年 11 月(耿達衛生院)



2010 年 10 月(耿達衛生院)

(六)

臥龍自然保護區

臥龍鎮社會福利院

序號： 28

地點： 臥龍自然保護區臥龍鎮

估算： 812 萬元人民幣

受災情況

臥龍自然保護區 98%的民房被毀，基礎設施、醫療衛生和學校等都受到嚴重破壞。地震後，區內就業量相對較小，青年勞動力往外輸送，造成老年人無人照顧。受傷的人員安置需求增加。

重建規模

- 辦公、住宿樓一幢：1,620 m²
- 床位 46 個

目標受惠對象

區內無人照顧的老年人和地震造成的傷殘人員。

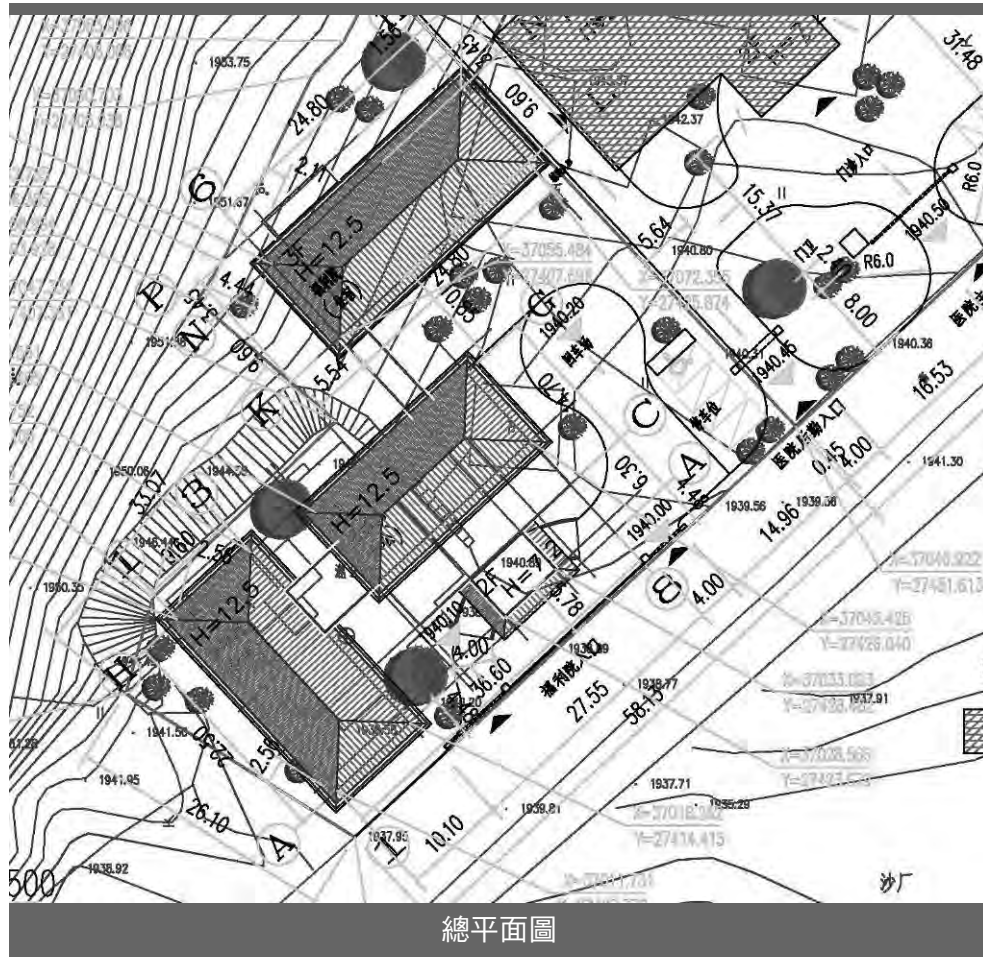

總平面圖



福利院鳥瞰圖



福利院效果圖

預計工程竣工

2011 年 12 月

最新進度

施工中：工程於 2010 年 7 月開展



2011 年 4 月



2010 年 11 月



2010 年 11 月

垃圾處理和轉運系統

序號： 29
地點： 臥龍自然保護區
耿達鄉、臥龍鎮
估算： 836 萬元人民幣

受災情況

臥龍自然保護區 98%的民房被毀，基礎設施、醫療衛生和學校等都受到嚴重破壞。臥龍重建後，將成為國際生態旅遊目的地；原有的垃圾處理方式遠遠達不到自然保護區建設的要求，必須對區內的垃圾進行徹底安全的處理，回收廢物，促進資源再利用。

重建規模

- 建立垃圾收集系統及中轉站，採用垃圾壓縮車轉運至區外
- 垃圾分類收集。合理配置垃圾中轉站以及垃圾運輸設備

目標受惠對象

區內近 6,000 居民及管理局職工、與及每年約 40 萬人次遊客。

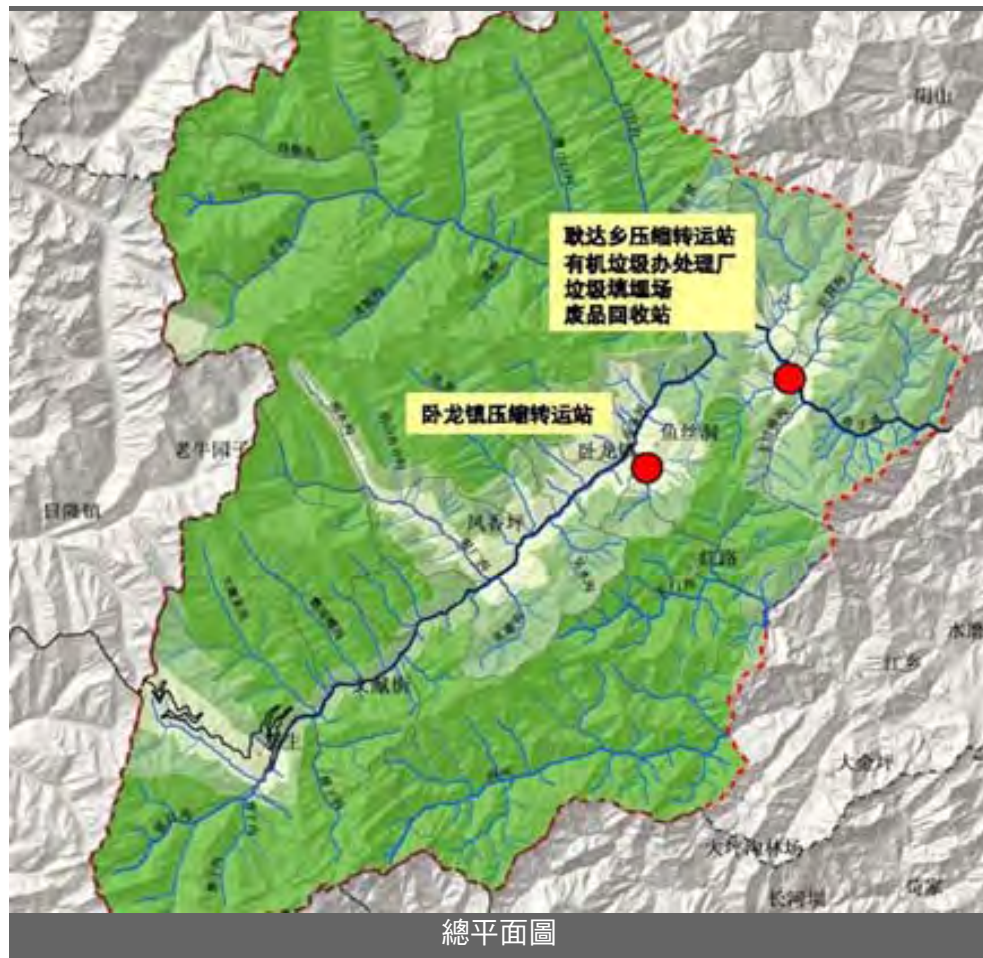

總平面圖

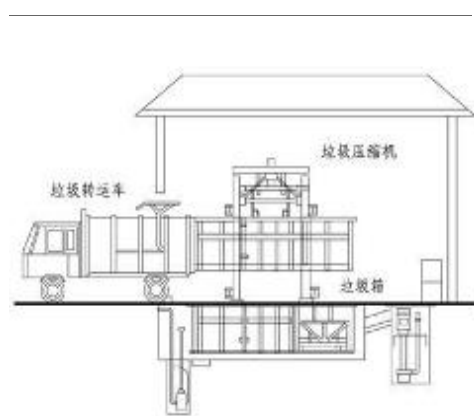

垃圾轉運系統示意圖

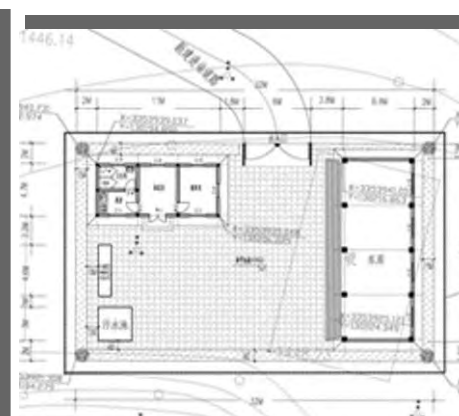

耿達鄉垃圾轉運站平面圖

預計工程竣工

2011 年 11 月

最新進度

施工中：工程於 2011 年 4 月開展



2011 年 5 月(臥龍垃圾轉運站)



2011 年 4 月(臥龍垃圾轉運站)

五一棚大熊貓 野外生態觀察站

序號： 31

地點： 臥龍自然保護區

估算： 845 萬元人民幣

受災情況

五一棚大熊貓野外生態觀察站受到嚴重損害。周邊的基礎設施管網和道路也多處受到泥石流的沖毀。損毀阻礙科研人員的研究，對例行的野外巡護和觀察工作帶來困難。

重建規模

總建築面積: 679 m²，工程包括

- 生活及辦公用房
- 修復加固庫房
- 修復道路

目標受惠對象

國內外野生動物保護科研人員。

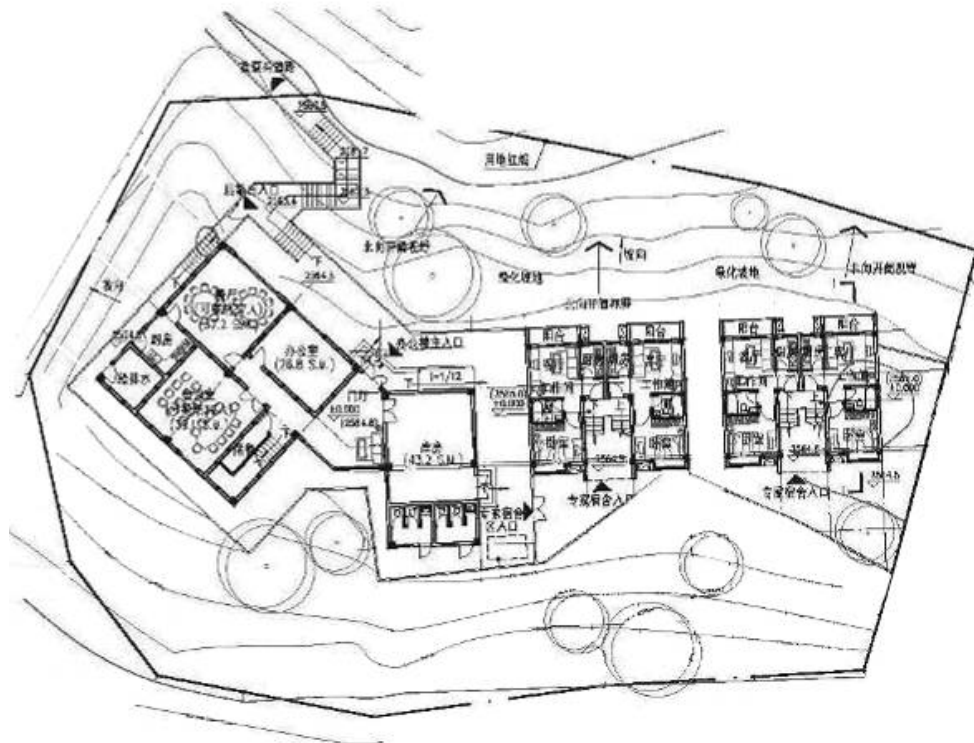

平面圖



立面圖



效果圖

預計工程竣工

2012 年 3 月

最新進度

施工中：工程於 2011 年 3 月開展



基地照片

(六)

臥龍自然保護區

基層保護站 - 鄧生、木江坪、三江

序號： 32-34
 地點： 臥龍自然保護區及汶川縣三江鄉
 估算： 3,730 萬元人民幣

受災情況

基層保護站損毀嚴重。工作環境的基礎設施和儀器設備等全部被毀。

重建規模

總建築面積：6,923 m²，工程包括

- 鄧生保護站（含巴郎山保護點）
- 木江坪保護站（含耿達保護點）
- 三江保護站（含蒿子坪和鹿爾坪保護點）

目標受惠對象

國內外野生動物保護科研人員。



位置圖

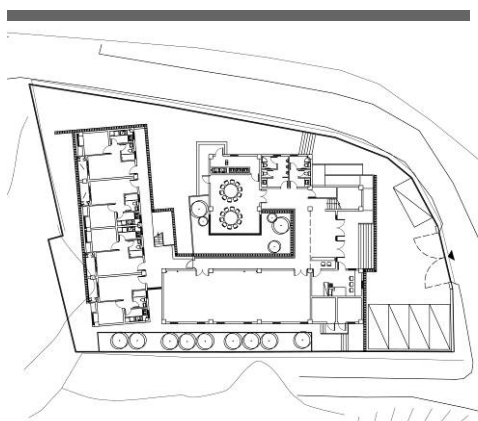

三江保護站 平面圖



耿達保護點 立面圖

預計工程竣工

2012 年 3 月

最新進度

施工中：工程於 2011 年 3 月開展



2011 年 5 月(鄧生保護站)



2011 年 4 月(三江保護站)

自然與地震博物館

序號： 35

地點： 臥龍自然保護區臥龍鎮

估算： 5,149 萬元人民幣

受災情況

自然與地震博物館的破壞被鑒定為 ASU 級，不影響整體承載。需按照新的抗震設防標準進行維修與加固，改造與裝飾。

重建規模

- 博物館外牆裝修：6,470 m²
- 博物館內部改造(包括室內地面、立面和天花板)：20,000 m²
- 博物館展覽區展臺設計與佈置：3,650 m²
- 工作區佈置：640 m²
- 配套設備的配置及室外工程的修復

目標受惠對象

為區內近 6,000 居民及管理局職工、與及每年約 40 萬人次遊客提供展覽與教育場所，促進國內外訪客對自然科學與地震災害的認識。

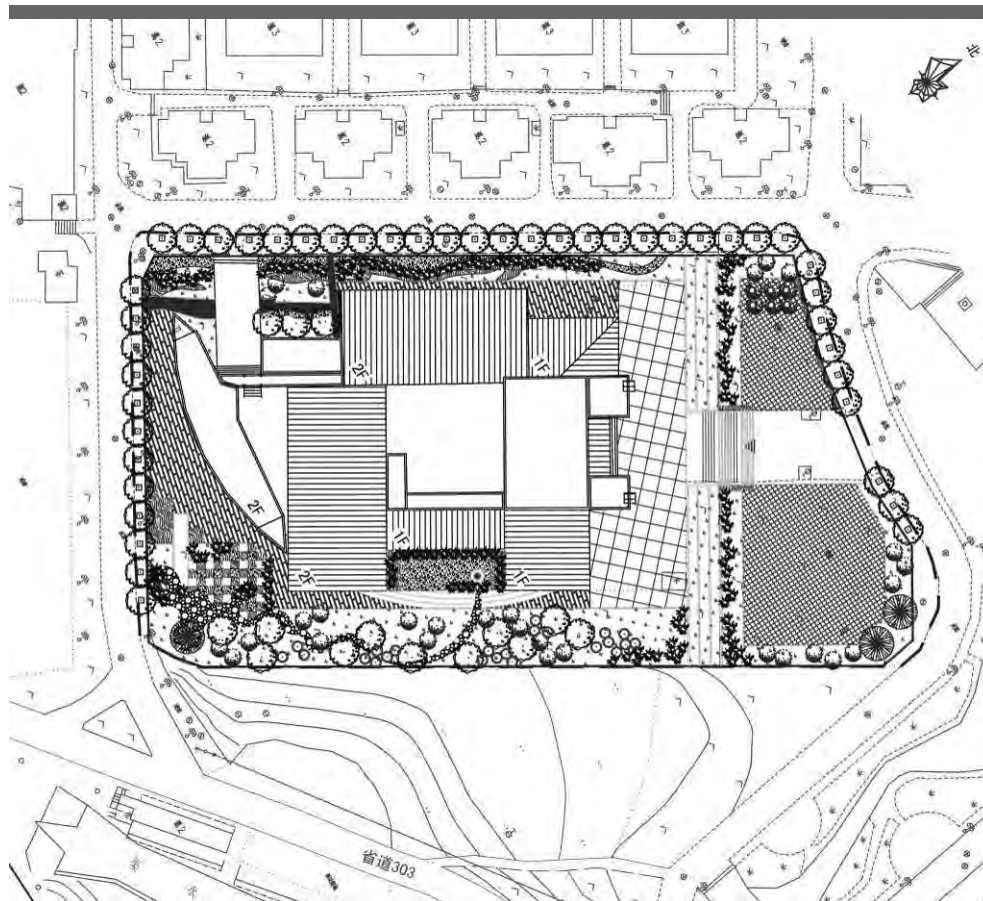

總平面圖



外觀方案



效果圖

預計工程竣工

2012 年 2 月

最新進度

施工中：改建和加固工程於 2011 年 1 月開展



2011 年 4 月



2011 年 4 月



2011 年 4 月

(六)

臥龍自然保護區

野外監測巡護路網

序號： 36

地點： 臥龍自然保護區

估算： 457 萬元人民幣

受災情況

保護區巡護綫路遭滑坡、崩塌、泥石流嚴重損毀。

重建規模

- 新建及復修巡護路網 (總長 252.5 km)
- 新建 15 個巡護人員休息站
- 新建原木立柱樓梯通道 753.6 m
- 修復原有巡護人員休息站

目標受惠對象

國內外野生動物保護科研人員。



路線布置圖



休息站效果圖

护监测网在功能区划图上的分布位置示意

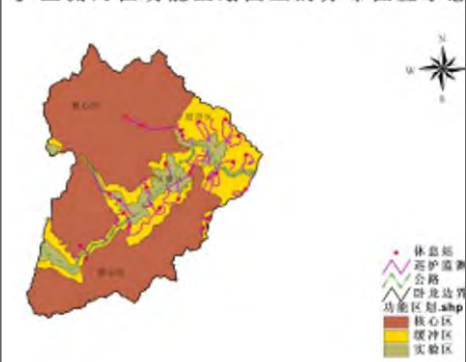

功能分佈位置示意圖

預計工程竣工

2012 年 11 月

最新進度

施工中：工程於 2011 年 3 月開展

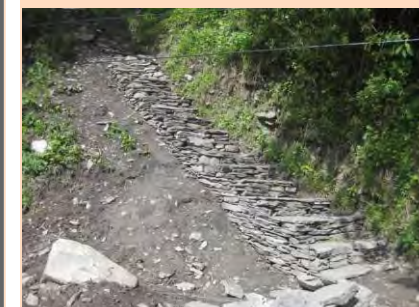

2011 年 5 月



2011 年 4 月



2011 年 4 月

大熊貓棲息地植被恢復

序號： 37

地點： 臥龍自然保護區
 估算： 9,077 萬元人民幣

受災情況

臥龍自然保護區植被喪失。低海拔地區竹子出現大面積死亡。大熊貓棲息地破壞面積 6,388 公頃(約佔臥龍保護區面積的 3%)。

重建規模

- 總面積: 3,964 公頃，工程包括
- 人工造林：1,235 公頃
 - 人工促進棲息地自然恢復：2,729 公頃
 - 植被恢復其他配套設施

目標受惠對象

讓野生大熊貓得以棲息繁衍，促進生物多樣性和世界自然遺產保護。

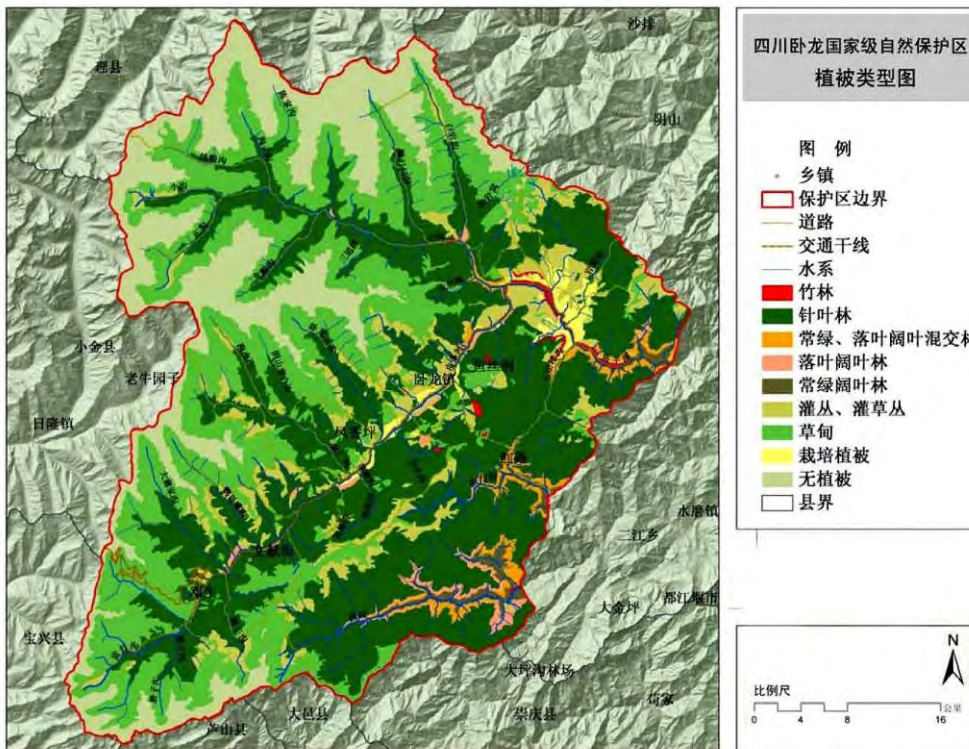

植被類型圖

造林类型2 箭竹类(拐棍竹、油竹等)栽植配置模式图

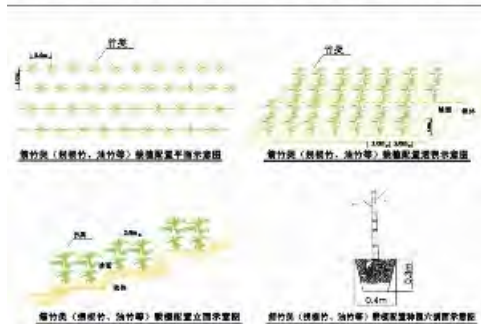

造林類型示意圖 箭竹類



造林類型效果圖 針葉與闊葉樹

預計工程竣工

2012 年 11 月

最新進度

施工中：工程於 2011 年 3 月開展



2011 年 4 月

道路交通

序號： 38

地點： 臥龍自然保護區

估算： 2,316 萬元人民幣

(香港承擔 2,263 萬元人民幣)

受災情況

由於距離震中僅 7 km，道路被嚴重掩埋或損毀，原路基無法再用。

重建規模

重建道路 6.933 km，包括路面工程、排水、防護及邊坡治理工程

目標受惠對象

區內近 6,000 居民及管理局職工、與及每年約 40 萬人次遊客。

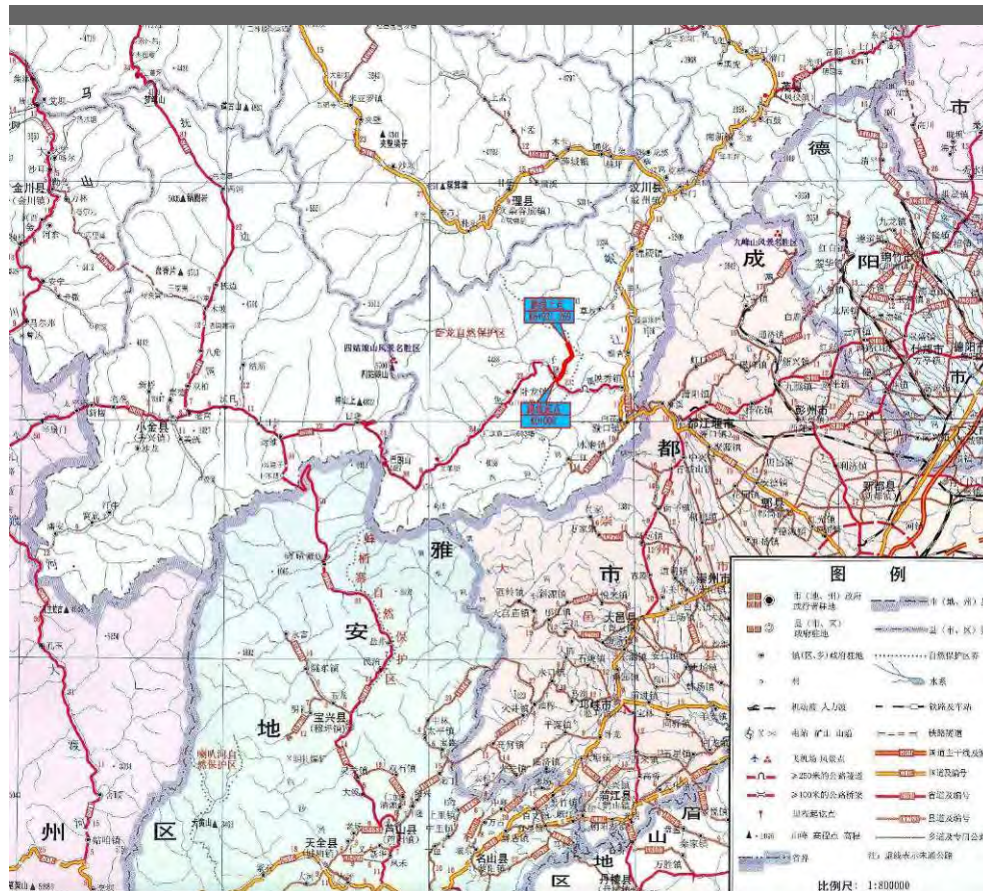

地理位置圖

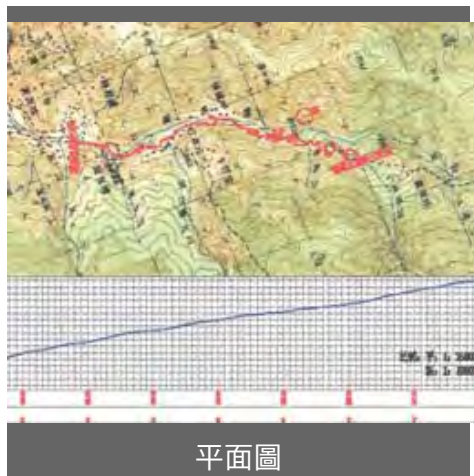

平面圖

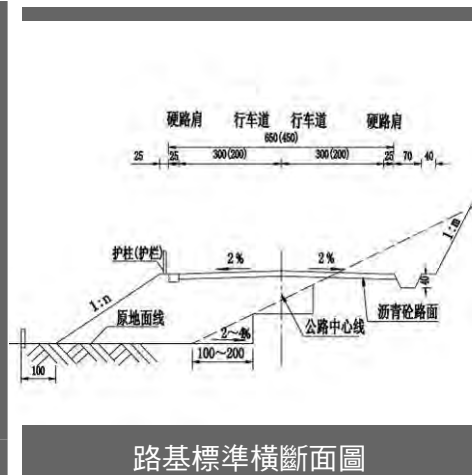

路基標準橫斷面圖

預計工程竣工

2013 年 1 月

最新進度

施工中：工程於 2011 年 3 月開展



2011 年 5 月

地質災害治理與防治

序號： 39
 地點： 臥龍自然保護區
 耿達鄉、臥龍鎮
 估算： 9,103 萬元人民幣

受災情況

臥龍自然保護區多處出現崩塌、滑坡、泥石流等地質災害。大量植被被破壞，大量樹木被沖入溝谷地帶，對當地居民構成威脅，對整個區域生態環境的影響非常大。

重建規模

防治 11 處不穩定斜坡、泥石流產生災害，提高穩定性，增加安全儲備。

目標受惠對象

區內近 6,000 居民及管理局職工及每年約 40 萬人次遊客。

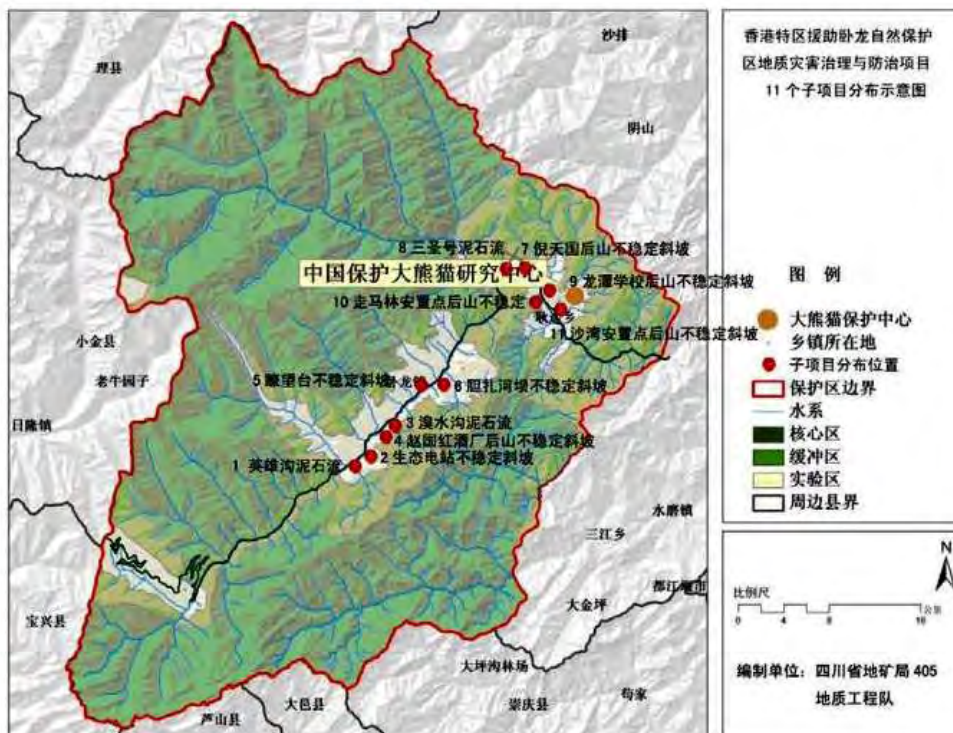

位置圖

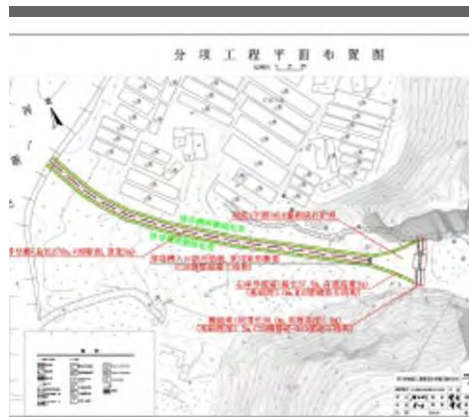

溴水溝泥石流應急治理工程平面圖

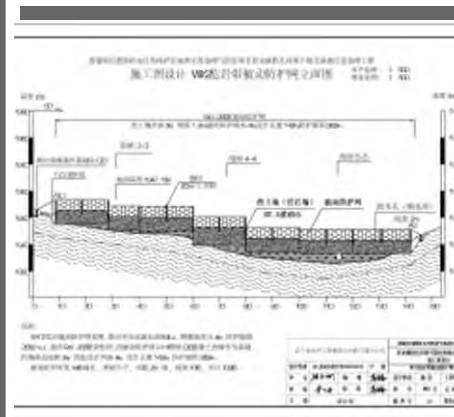

胆扎河壩不穩定坡應急治理工程圖

預計工程竣工

2012 年 6 月

最新進度

施工中：工程於 2010 年 12 月開展



2011 年 4 月(卧龍瞭望台擋土牆)



2011 年 4 月(溴水溝排導槽)



2011 年 4 月(三聖號被動防護網)

(六)

臥龍自然保護區

鄉土文化遺產

序號： 40

地點： 臥龍自然保護區臥龍鎮

估算： 2,679 萬元人民幣
(香港承擔 2,230 萬元人民幣)

受災情況

多處重要的廟宇、特色民居、街巷遭受嚴重的破壞。

重建規模

- 保護和恢復當地有價值的鄉土遺產，重現茶馬古道驛站風情
- 恢復並改善老街居民的生活環境，主要包括：
 - 46 戶 14 棟民居
 - 衙門及重建老街兩端的兩個小廟

目標受惠對象

- 區內近 6,000 居民及管理局職工、與及每年約 40 萬人次遊客。
- 延續當地鄉土文化脈絡。提高該地區的旅遊競爭力，給居民帶來就業契機，創造經濟效益。



平面圖

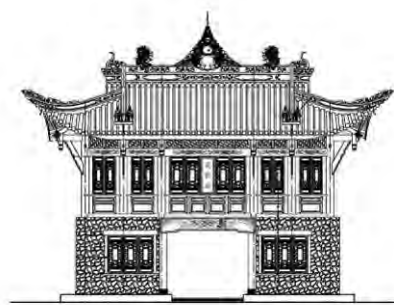

老街靈官廟立面圖



老街效果圖

預計工程竣工

2012 年 4 月

最新進度

施工中：工程於 2011 年 3 月開展



2011 年 4 月

標樁標牌設施

序號： 41

地點： 臥龍自然保護區

估算： 205 萬元人民幣

受災情況

原有各類標樁、標牌設施受到嚴重損害。

重建規模

- 區界性標樁：4 個
- 區界性標牌：8 個
- 服務步行人員指示性標牌：80 個
- 限制性標牌：140 個
- 重要結點解說性標牌：20 個
- 動植物解說性標牌：500 個
- 公共設施性標牌：200 個

目標受惠對象

區內近 6,000 居民及管理局職工、與及每年約 40 萬人次遊客。



區位分析圖



區界性解說牌 施工圖

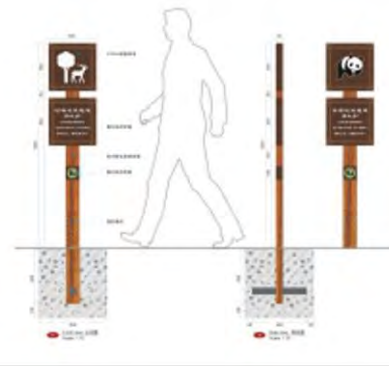

動物通道提醒牌 施工圖

預計工程竣工

2012 年 11 月

最新進度

施工中：工程於 2011 年 3 月開展



2011 年 4 月

(六)

臥龍自然保護區

"數字臥龍"系統工程

序號： 42

地點： 臥龍自然保護區

估算： 9,971 萬元人民幣

受災情況

科研基礎設施損毀嚴重，信息系統、儀器設備等全部被毀。

重建規模

- 網路基礎環境
- 統一數據存儲環境
- 數據集成與服務平台
- 網路應用環境
- 保護與科研服務環境
- 政務與管理服務環境
- 公眾教育與宣傳環境
- 安全保障環境

目標受惠對象

- 中國保護大熊貓研究中心科研人員。
- 國內外關注大熊貓及其棲息地、臥龍保護區整體生態環境和生物多樣性保護的人士。

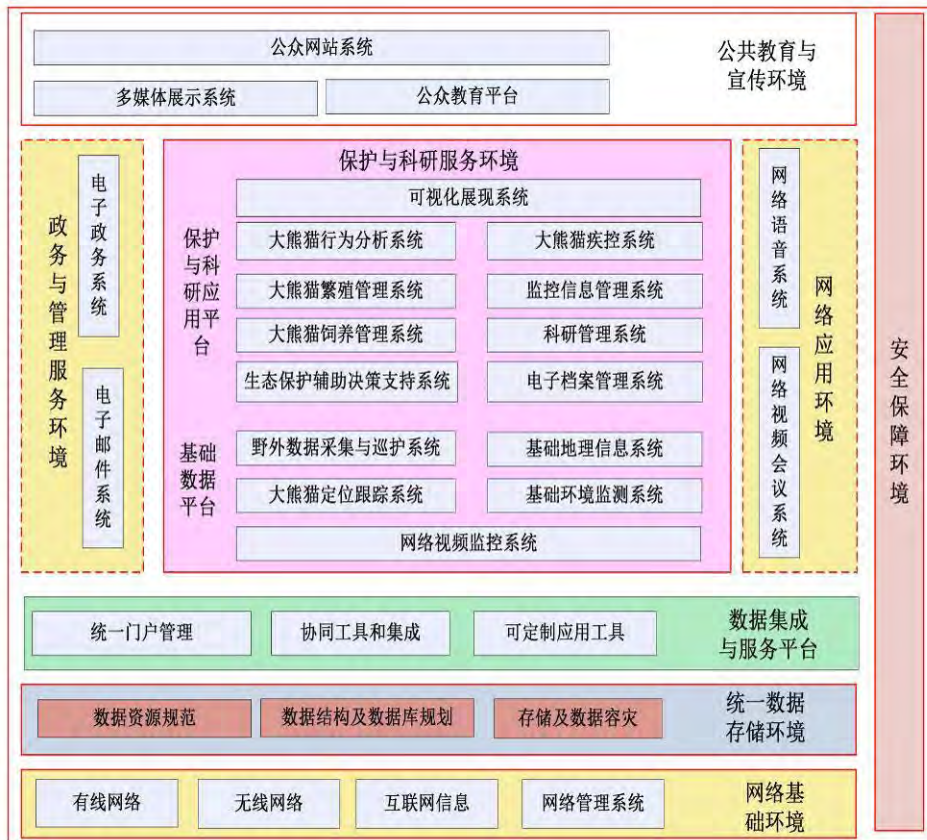

預計完工

2012 年 12 月

最新進度

施工中：光纜敷設

設計中：信息及數據集成系統

"數字臥龍"系統架構

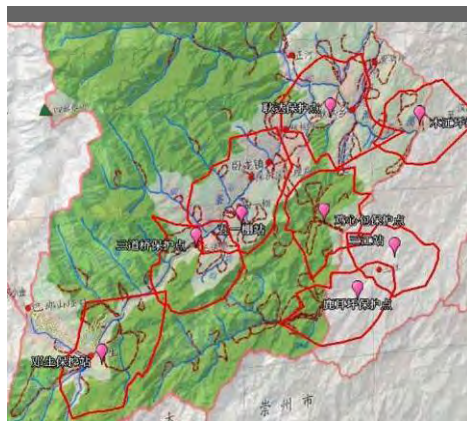

無線網路目標覆蓋範圍



图 3.2.4.0 卧龙大熊猫定位跟踪系统组成

卧龍大熊貓定位跟蹤系統組成

水磨中學

序號： 3

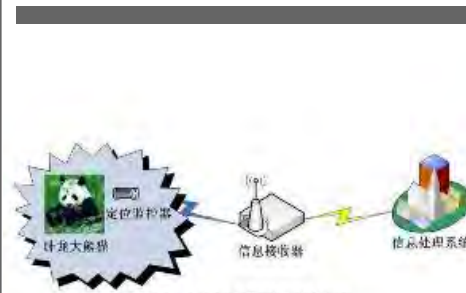
地點： 阿壩州汶川縣水磨鎮

估算： 1 億 5,400 萬元人民幣
(香港承擔 5,562 萬元人民幣)

受災情況

- 1,800 m 校舍倒塌。
- 5,800 m 校舍被列為 D 級危房。

重建規模

- 合併原水磨中學初中部和高中部為一所完全中學
- 與佛山市合作援建，由佛山市負責整個工程設計和建造，港方負責出資援建二號教學樓、一號宿舍樓及運動場
- 教學樓及輔助用房：18,000 m²
- 宿舍樓：11,000 m²
- 學生食堂、洗浴室及禮堂：4,000 m²
- 教工宿舍：4,000 m²
- 附屬設施：1,000 m²
- 運動場：24,800 m²
- 教學班：52 個
- 學生人數：2,400

目標受惠對象

三江鄉、水磨鎮和漩口鎮等 30 餘個鄉村共約 2 萬人，適齡學生為每年約 1,200 人。



平面圖



鳥瞰圖



政務司司長在教學樓揭牌儀式致詞

工程竣工日期

2009 年 8 月

最新進度

已投入使用



運動場



學生宿舍



校園

蒼溪中學校

序號： 4

地點： 廣元市蒼溪縣陵江鎮

估算： 6,523 萬元人民幣

受災情況

- 7,200 m² 校舍被列為 D 級危房。
- 另有 61,910m² 校舍被列為 C 級危房，需維修加固。

重建規模

- 原址重建
- 教學綜合樓：11,000 m²
- 運動場：22,000 m²
- 維修加固：61,910 m²
- 設備及儀器配置：7,200 件
- 圖書：155,400 冊
- 教學班：106 個
- 學生人數：6,300
- 住宿人數：5,300

目標受惠對象

區內約 78 萬人，適齡學生每年約 9,000 人。

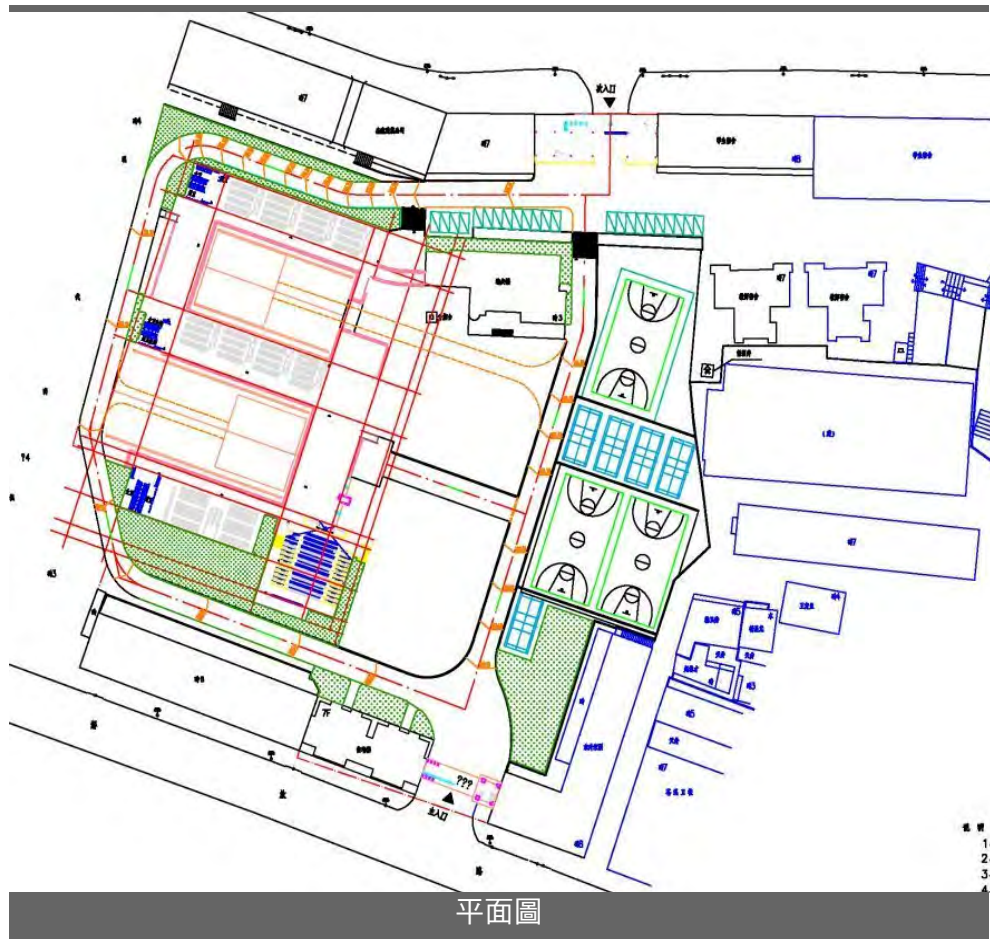

平面圖



鳥瞰圖



鳥瞰圖

預計工程竣工

2011 年 7 月

最新進度

施工中：教學樓已竣工，運動場仍在施工



2011 年 1 月



2010 年 10 月



2010 年 3 月

三台縣第一中學

序號： 5

地點： 綿陽市三台縣潼川南河路

估算： 7,737 萬元人民幣

受災情況

- 7,000 m² 校舍（包括實驗室、宿舍、教室和禮堂）被列為 D 級危房。
- 另外 21,800 m² 校舍受損。

重建規模

- 原址重建
- 教學實驗綜合樓：6,600 m²
- 學生宿舍：8,000 m²
- 食堂：5,600 m²
- 樓宇維修加固：19,937 m²
- 運動場維修加固：17,100 m²
- 設備及儀器配置：8,500 台（套）
- 圖書：120,000 冊
- 維修設備：100 台（套）
- 教學班：120 個
- 學生人數：6,000
- 住宿人數：5,600

目標受惠對象

區內 63 個鄉鎮，人口合共約 148 萬人，適齡學生為每年約 1.9 萬人。

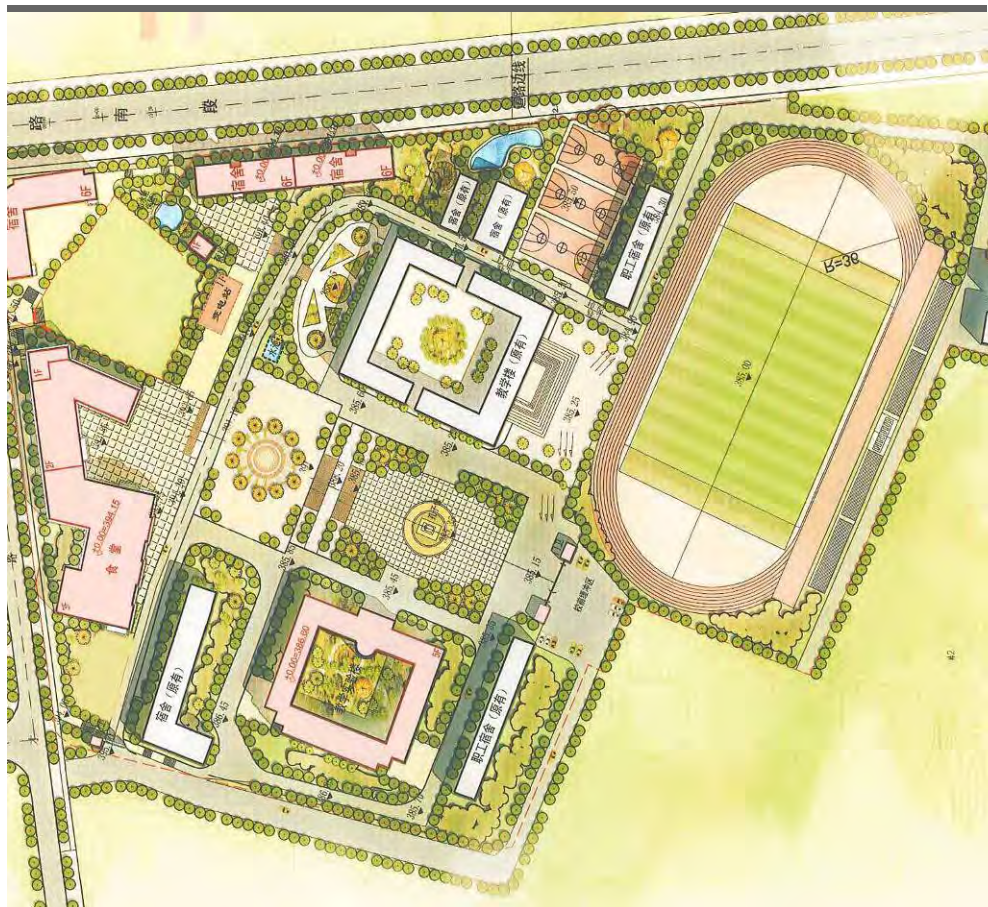

平面圖



鳥瞰圖



立面圖

預計工程竣工

2011 年 6 月

最新進度

施工中：工程已基本完成，正安排竣工驗收



2010 年 11 月



2010 年 11 月



2010 年 3 月

德陽市第一小學

序號： 6

地點： 德陽市旌陽區昆山路

估算： 1,481 萬元人民幣

受災情況

- 4,000 m² 校舍被列為 D 級危房。
- 另有 6,400 m² 校舍遭到中度破壞，1,400 m² 遭到輕度破壞。

重建規模

- 原址重建
- 教學綜合樓：3,794 m²
- 維修加固：9,524 m²
- 設備及儀器配置：100 台/套/件
- 圖書：8,200 冊
- 其它配置：1,300
- 教學班：30 個
- 學生人數：1,400

目標受惠對象

區內約 9 萬人，適齡學生每年約 500 人。

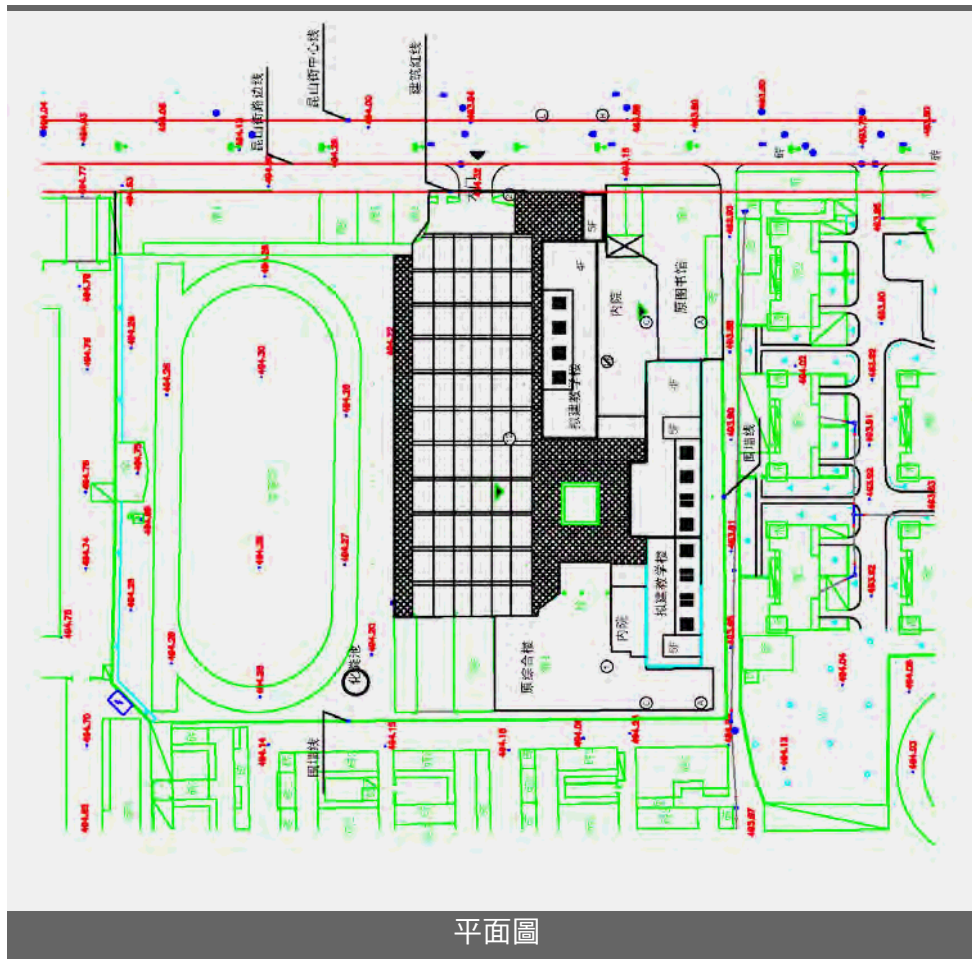

平面圖

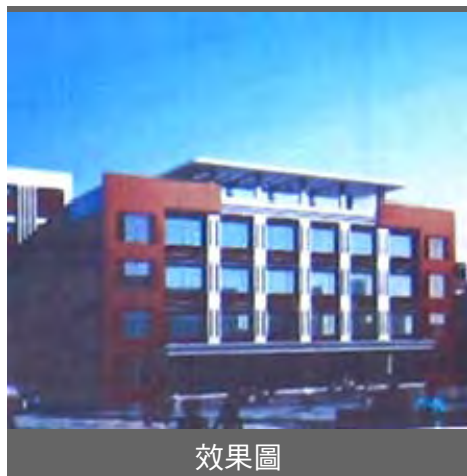

效果圖

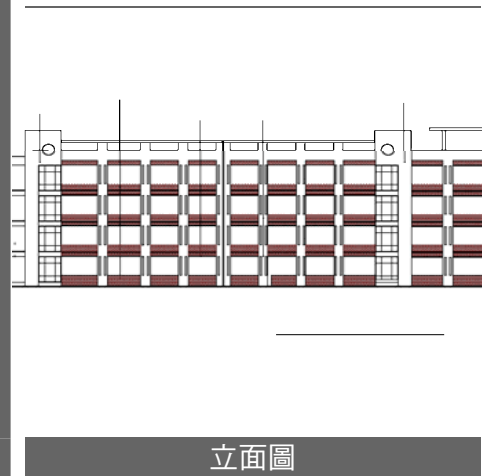

立面圖

工程竣工日期

2010 年 10 月

最新進度

已投入使用



新建教學樓



維修加固舊教學樓



運動場

華山路學校

序號： 7

地點： 德陽市旌陽區華山路

估算： 1,604 萬元人民幣

受災情況

全部校舍 7,758 m² 被鑒定為中度損毀，待維修加固後方能使用。

重建規模

- 異址重建
- 教學綜合樓：3,967 m²
- 維修加固：7,758 m²
- 設備及儀器配置：95 台/套/件
- 圖書：11,900 冊
- 其它設備：900 套
- 教學班：42 個
- 學生人數：2,000

目標受惠對象

區內約 7 萬人，適齡小學生每年約 350 人、初中生每年約 200 人。

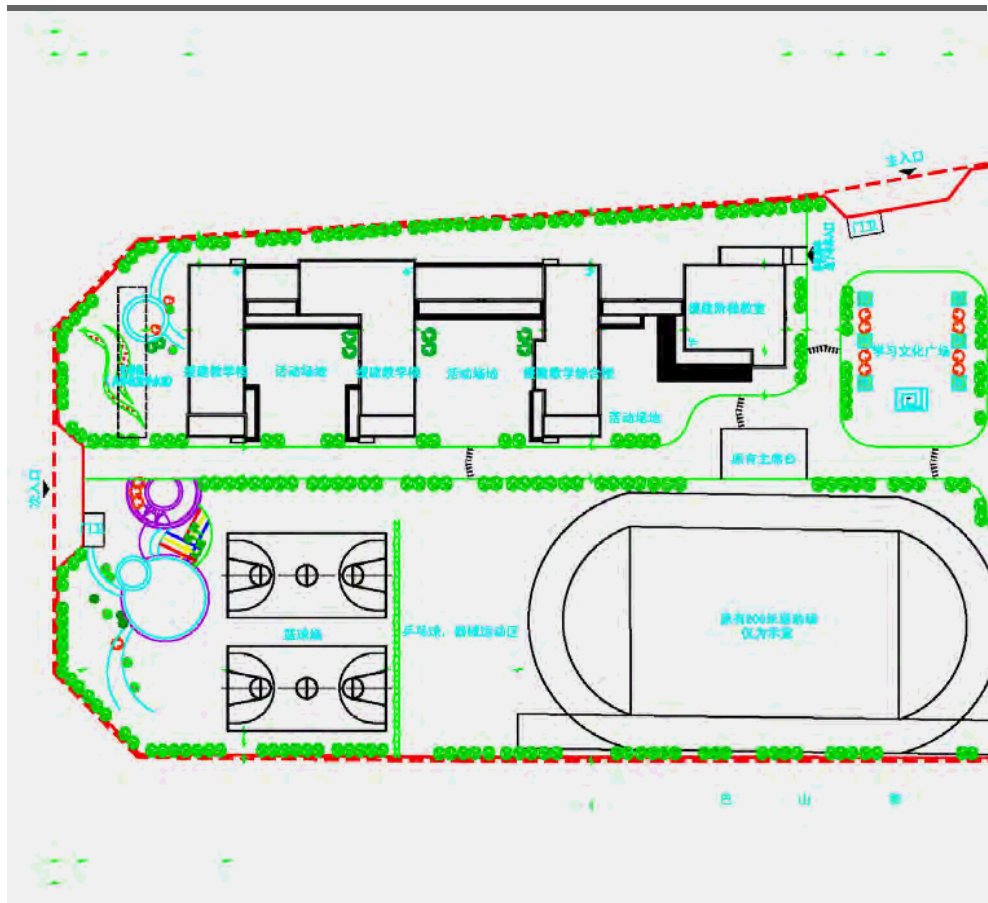

平面圖



效果圖

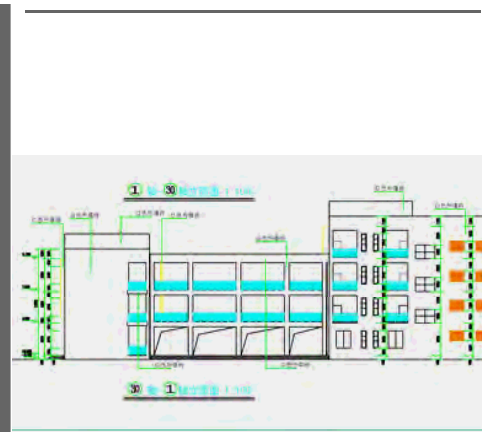

立面圖

工程竣工日期

2010 年 10 月

最新進度

已投入使用



教學綜合樓



維修加固舊教學樓



運動場

東汽小學

序號： 43

地點： 德陽市天山南路

估算： 4,310 萬元人民幣

受災情況

全部校舍 6,700 m² 被列為 D 級危房。

重建規模

- 異址重建
- 教學樓：3,907 m²
- 科技綜合樓：2,597 m²
- 行政辦公用房：1,121 m²
- 多功能教室：707 m²
- 食堂及活動室：1,593 m²
- 學前班教學樓：1,418 m²
- 附屬用房：150 m²
- 運動場：9,032 m²
- 設備及儀器配置：14,932 台/套/件
- 圖書：46,000 冊
- 教學班：36 個
- 學生人數：1,600

目標受惠對象

德陽經濟技術開發區一帶的適齡學童
和東汽廠職工子女。

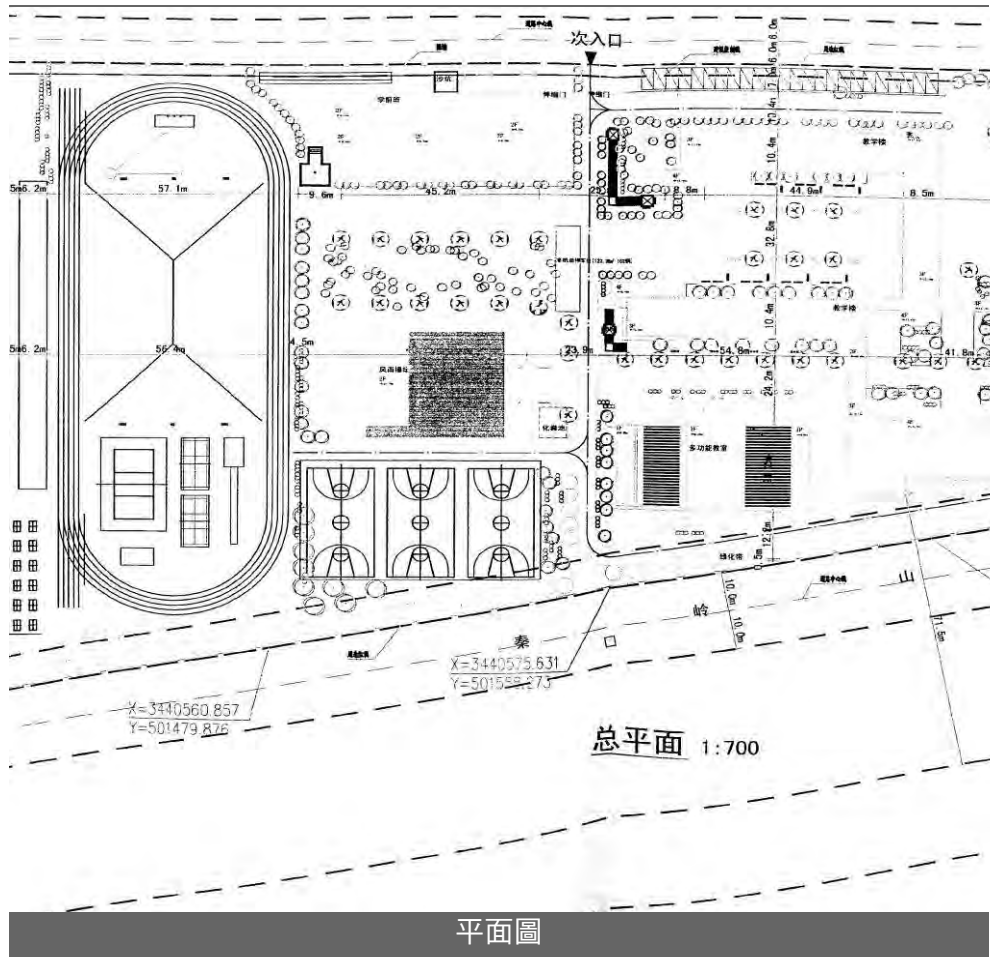

平面圖



鳥瞰圖



受災情況

預計工程竣工

2011 年 6 月

最新進度

施工中：校舍工程已完工；運
動場工程已基本完成，正安排
竣工驗收



多功能教室



教學樓



學前班教學樓

魏城鎮中心小學

序號： 44

地點： 綿陽市游仙區魏城鎮

估算： 3,052 萬元人民幣

受災情況

- 4,400 m² 校舍倒塌
- 2,200 m² 被列為危房
- 5,000 m² 體育場地受損

重建規模

- 異址重建
- 教學綜合樓：6,864 m²
- 宿舍：4,646 m²
- 食堂：629 m²
- 運動場：5,000 m²
- 教學實施設備：600 台/套/件
- 圖書：700 冊
- 教學班：36 個
- 學生人數：1,500
- 住宿人數：1,100

目標受惠對象

區內 24 個行政村、2 個小區居委會及附近鄉鎮約 4 萬人，適齡學生約 2,000 人。

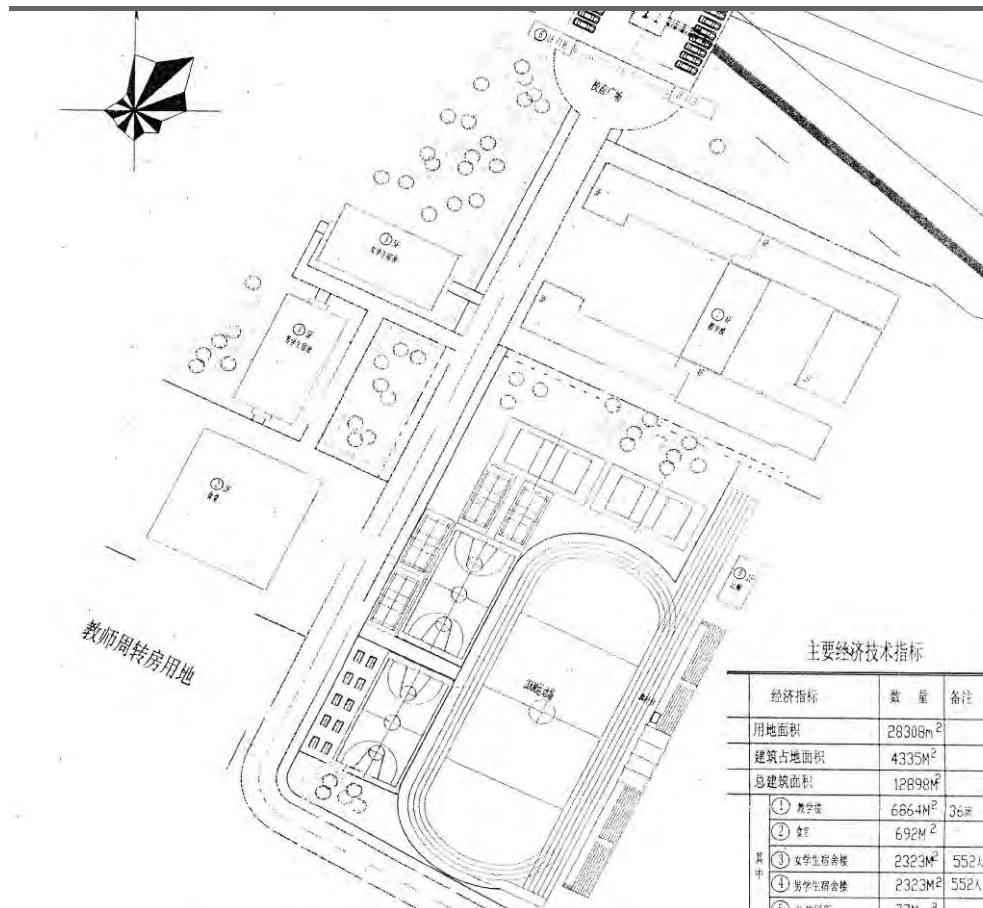

主要经济技术指标

经济指标	数量	备注
用地面积	28308m ²	
建筑占地面积	4335m ²	
总建筑面积	12898m ²	
① 教学楼	6864m ²	36班
② 食堂	629m ²	
其中 ③ 女生宿舍楼	2323m ²	552人
④ 男生宿舍楼	2323m ²	552人
⑤ 公共厕所	77m ²	

平面圖



鳥瞰圖



效果圖

預計工程竣工

2011 年 7 月

最新進度

施工中：正進行裝修及配套工程



2011 年 3 月



2010 年 11 月



2010 年 9 月

雲溪鎮初級中學

序號： 45

地點： 鹽亭縣雲溪鎮

估算： 3,982 萬元人民幣

受災情況

全部校舍 5,200 m² 被列為 D 級危房。

重建規模

- 異址重建
- 教學實驗樓：5,546 m²
- 行政辦公樓、圖書館及科技樓：3,923 m²
- 學生宿舍：6,604 m²
- 食堂：1,925 m²
- 運動場：5,800 m²
- 設備及儀器配置：3,445 套
- 教學班：40 個
- 學生人數：2,000
- 住宿人數：1,200

目標受惠對象

鎮內約 60 萬人，適齡初中生約 8,000 人。

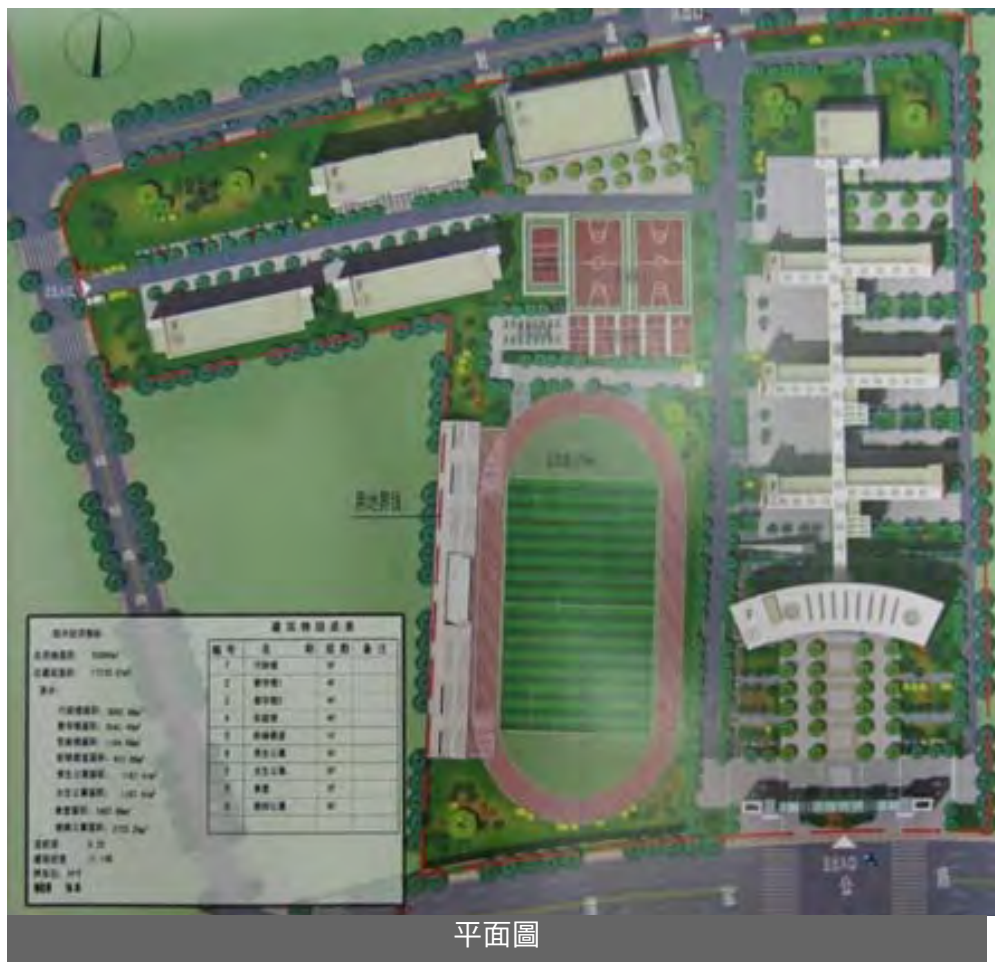

平面圖



鳥瞰圖



受災情況

預計工程竣工

2011 年 8 月

最新進度

施工中：正進行裝修及配套工程



2011 年 3 月



2010 年 11 月



2010 年 9 月

南隆鎮第一小學

序號： 46

地點： 南部縣南隆鎮

估算： 2,710 萬元人民幣

受災情況

- 3,700 m² 教學樓被列為 D 級危房。
- 另約 3,000 m² 校舍原被鑑定為 C 級危房，在多次餘震後出現裂縫，經覆檢確定需拆除。

重建規模

- 原址重建
- 綜合教學樓：9,315 m²
- 運動場：7,601 m²
- 設備及儀器配置：3,800 台/套/件
- 圖書：75,000 冊
- 教學班：66 個
- 學生人數：4,200

目標受惠對象

鎮內 8 個居委會約 10 萬人，適齡學生每年約 1,000 人。

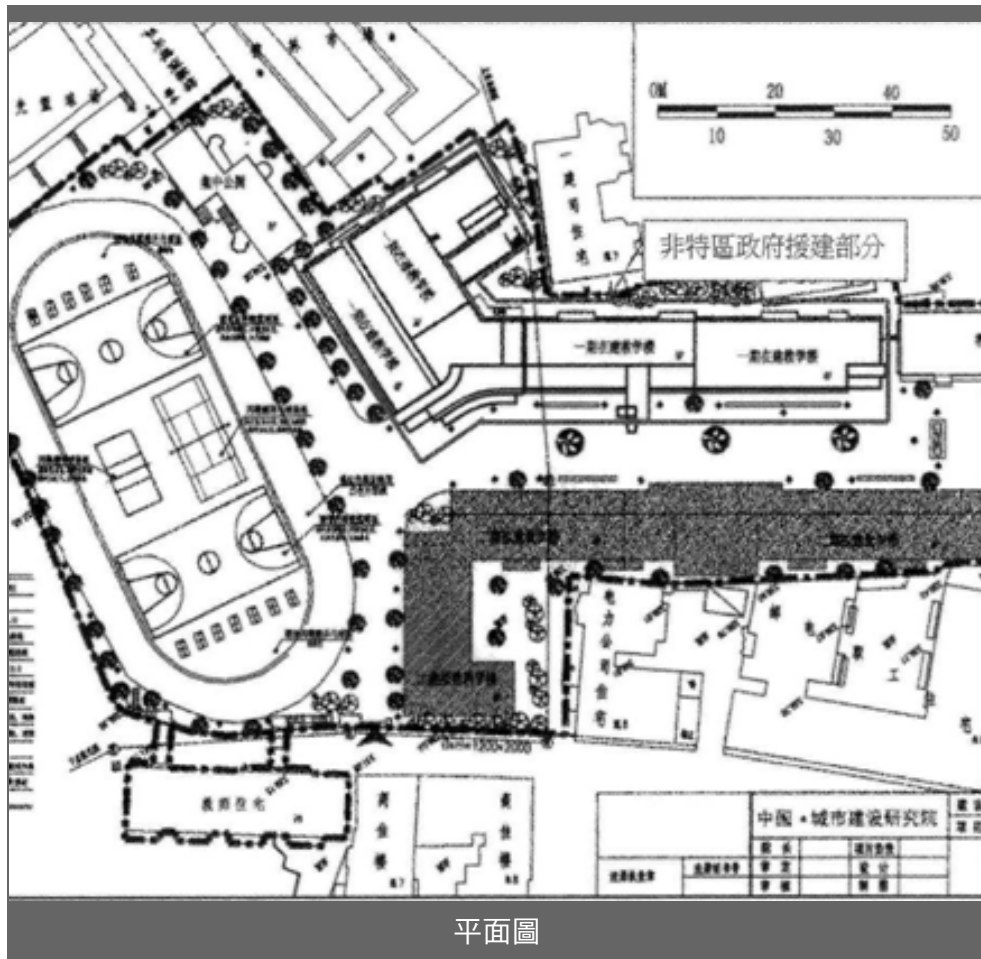

平面圖



鳥瞰圖



效果圖

預計工程竣工

2011 年 10 月

最新進度

施工中：上蓋結構已基本完成



2011 年 4 月



2010 年 11 月



2010 年 10 月

寶飛鎮初級中學

序號： 47

地點： 眉山市仁壽縣寶飛鎮

估算： 954 萬元人民幣

受災情況

2,600 m² 校舍被列為 D 級危房。

重建規模

- 異址重建
- 教學樓：3,018 m²
- 綜合樓：1,293 m²
- 食堂：991 m²
- 教學班：24 個
- 學生人數：1,000
- 住宿人數：350

目標受惠對象

區內約 4 萬人，適齡學生每年約 420 人。

仁壽縣寶飛鎮初級中學修建性詳細規劃

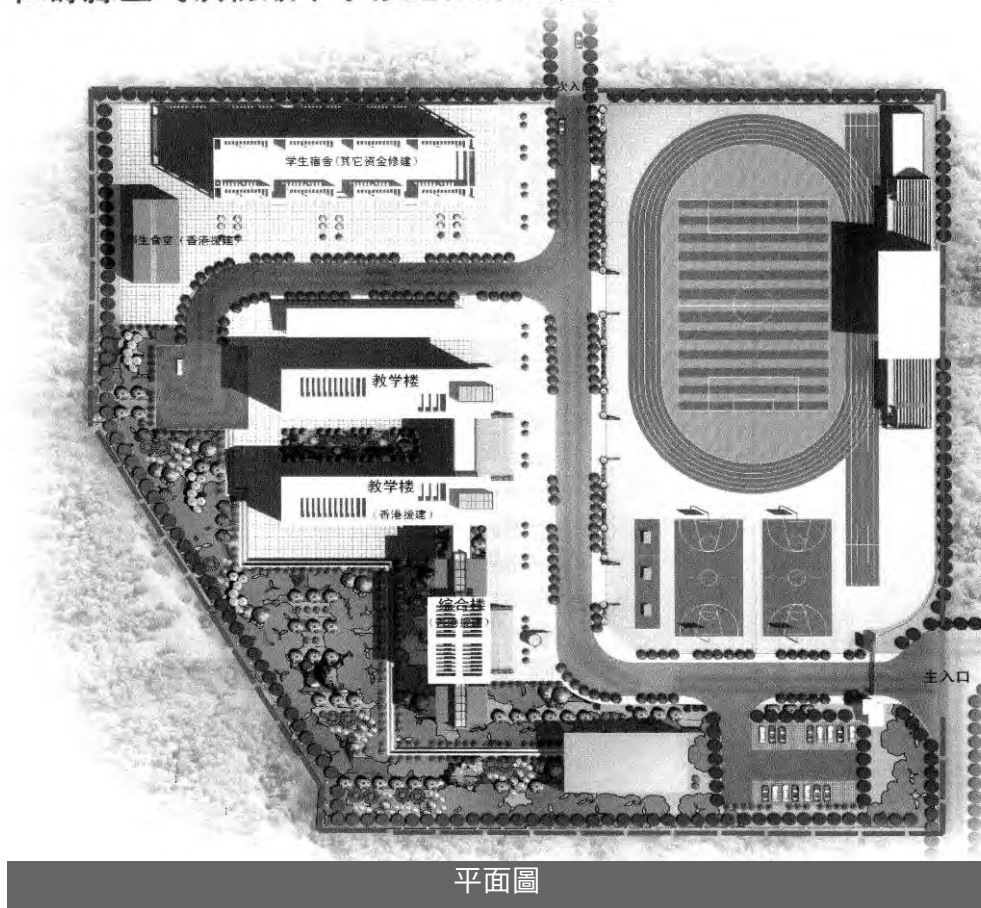

平面圖



鳥瞰圖



寶飛鎮初中教學樓受損情況

受災情況

工程竣工日期

2011 年 4 月

最新進度

已竣工，快將投入使用



校舍全景



教學樓



綜合樓

青龍鎮初級中學

序號： 48

地點： 眉山市彭山縣青龍鎮

估算： 1,460 萬元人民幣

受災情況

青龍鎮初級中學及青龍鎮職業中學共 9,802 m² 嚴重損毀，其中 6,228 m² 校舍被列為 D 級危房。

重建規模

- 異址重建，合併青龍鎮初級中學與青龍鎮職業中學為一所初中
- 教學樓：4,496 m²
- 宿舍樓：2,000 m²
- 教師周轉房：949 m²
- 食堂：484 m²
- 設備及儀器配置：1,400 台/套/件
- 圖書：22,600 冊
- 運動場：12,000 m²
- 教學班：21
- 學生人數：1,000

目標受惠對象

區內約 4.5 萬人，適齡學生每年約 400 人。



平面圖



鳥瞰圖



選址

工程竣工日期

2010 年 11 月

最新進度

已投入使用



教學綜合樓



宿舍



食堂

書院初級中學

序號： 49

地點： 眉山市仁壽縣文林鎮

估算： 1,200 萬元人民幣

受災情況

2,500 m² 校舍被列為 D 級危房。

重建規模

- 原址重建，將仁壽縣成人中等專業學校與書院初中合併
- 教學辦公綜合樓：4,839 m²
- 宿舍樓：1,941 m²
- 教學班：52 個
- 學生人數：2,600
- 住宿人數：1,100

目標受惠對象

區內約 8 萬人，適齡學生每年約 1,200 人。

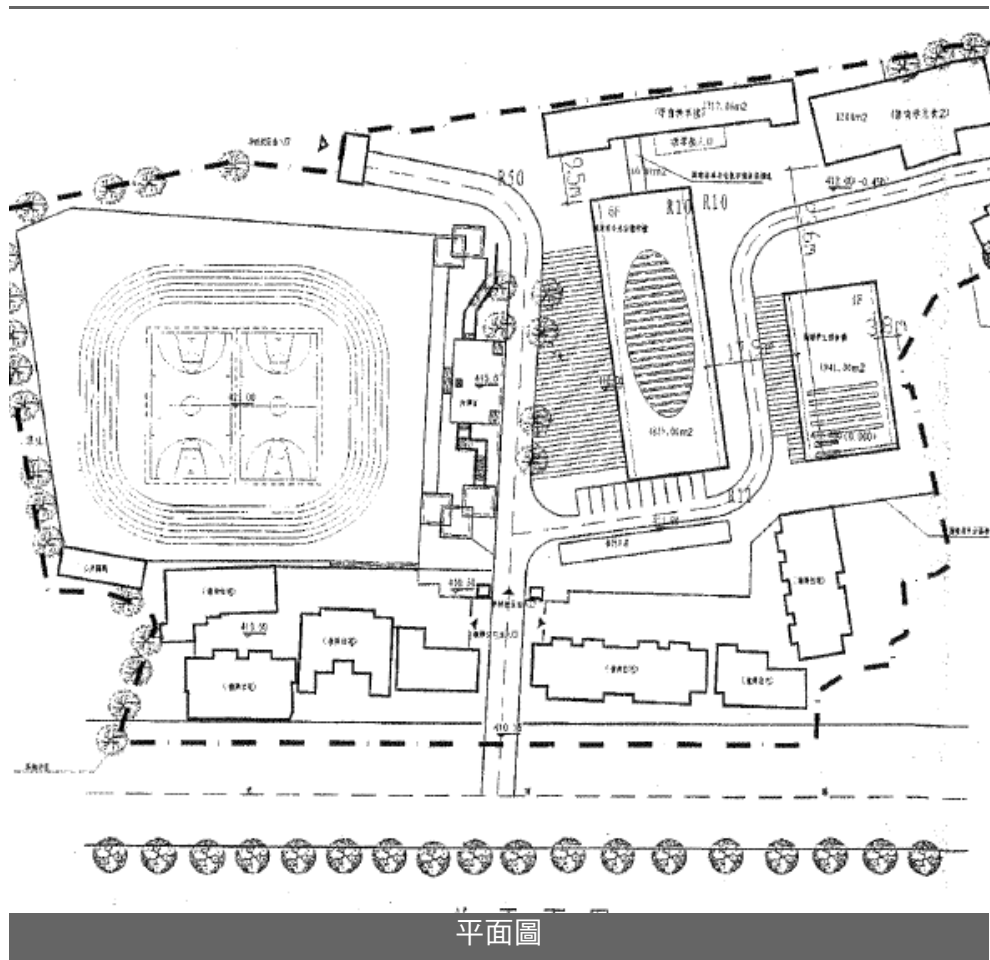

平面圖



鳥瞰圖



效果圖

工程竣工日期

2011 年 4 月

最新進度

已投入使用



教學及綜合辦公樓



宿舍樓

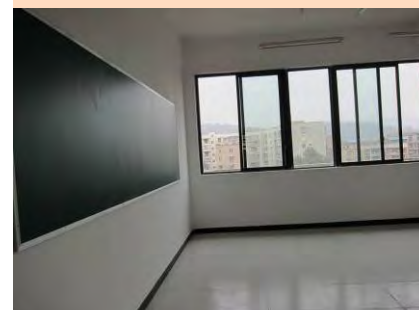

教室

興賢小學

序號： 50

地點： 雅安市雨城區縣

估算： 1,745 萬元人民幣

受災情況

3,630 m² 校舍嚴重損毀。

重建規模

- 原址重建
- 教學樓：6,277 m²
- 綜合樓：2,148 m²
- 運動場：4,450 m²
- 儀器設備：900 台/套
- 圖書：25,000 套
- 教學班：36 個
- 學生人數：1,600

目標受惠對象

區內約 5 萬人，適齡學生每年約 1,900 人。

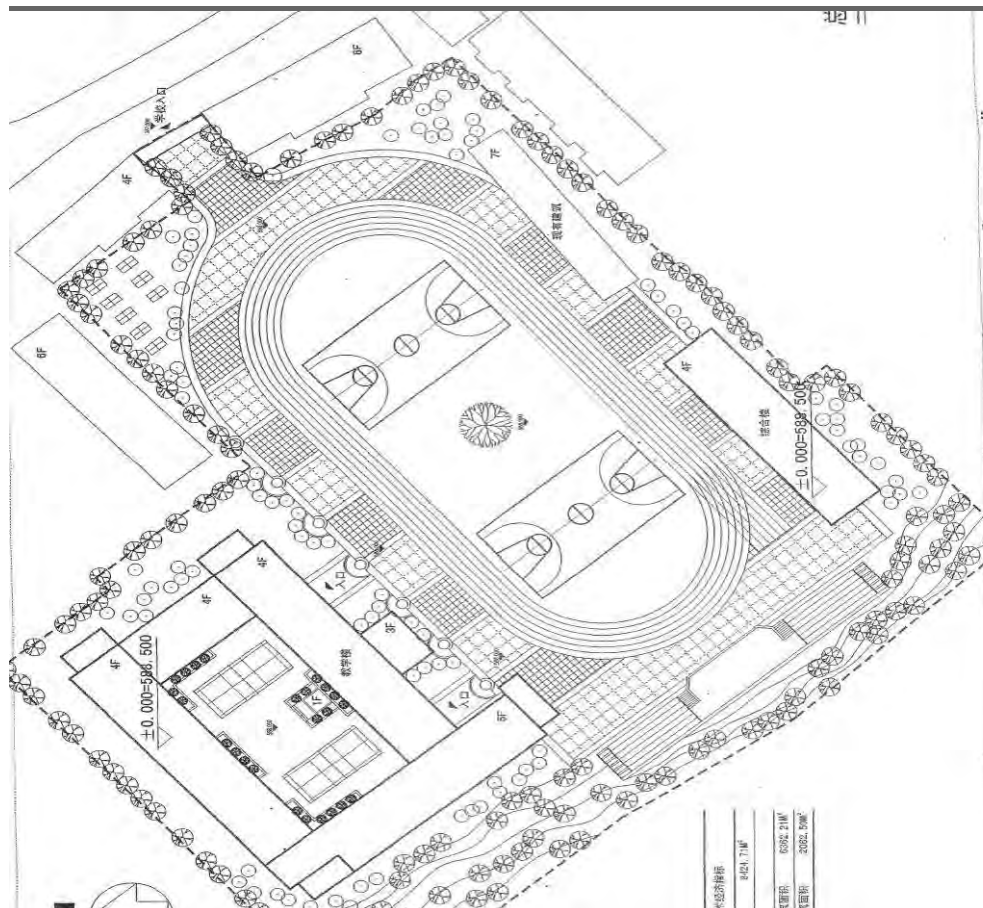

平面圖



鳥瞰圖



原校址

預計工程竣工

2011 年 7 月

最新進度

施工中：正進行裝修及配套工程



2011 年 3 月



2010 年 11 月



2010 年 7 月

隴東中學

序號： 51

地點： 雅安市寶興縣隴東街

估算： 624 萬元人民幣

受災情況

2,000 m² 校舍被列為 D 級危房。

重建規模

- 原址重建
- 教學綜合樓：2,129 m²
- 運動場：2,800 m²
- 教學班：8 個
- 學生人數：400
- 住宿人數：200

目標受惠對象

區內兩個鄉鎮，共 15 個村，約 8,000 人。

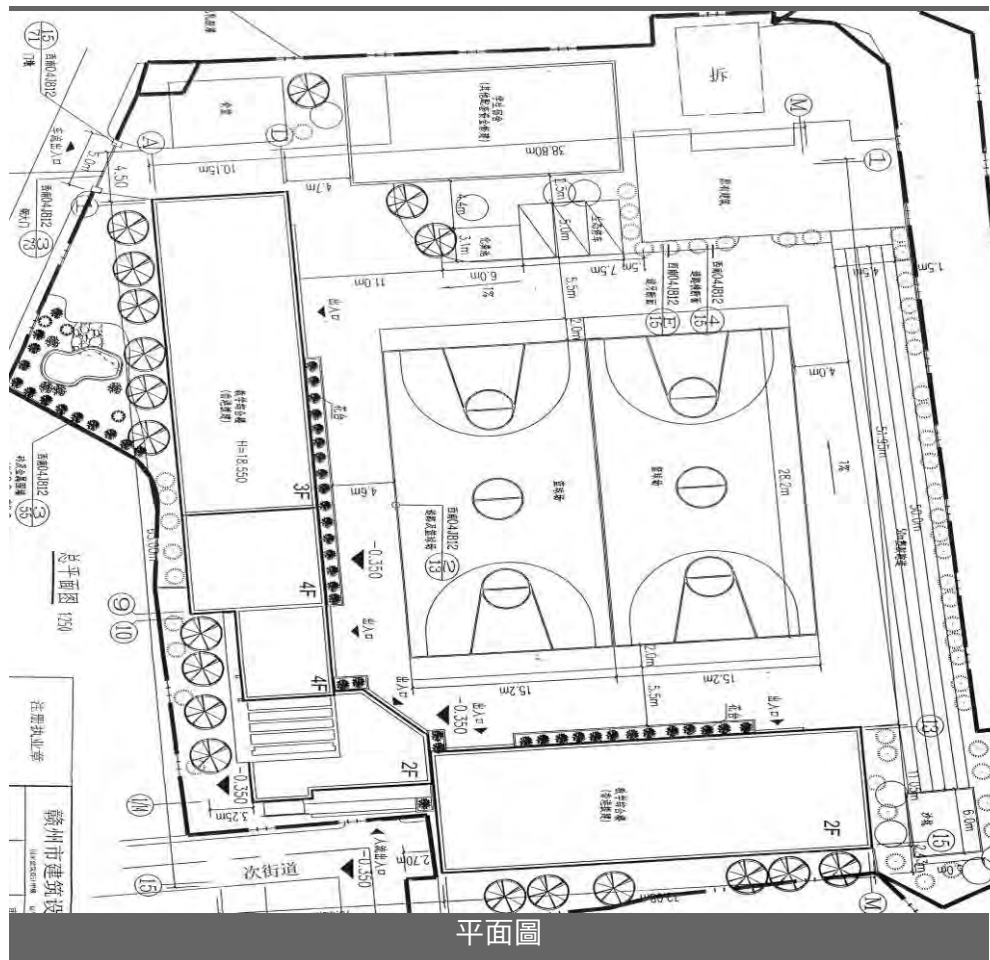

舊校舍



舊校舍

預計工程竣工

2011 年 10 月

最新進度

施工中：正進行上蓋結構工程



2011 年 3 月

蜂桶寨小學

序號： 52

地點： 雅安市寶興縣蜂桶寨鄉

估算： 1,500 萬元人民幣

受災情況

蜂桶寨鄉民治小學和鹽井中心校兩校，成為危房面積約 1,700 m²。

重建規模

- 異址重建，合併蜂桶寨鄉民治小學和鹽井中心校
- 教學樓：1,900 m²
- 實驗樓：1,800 m²
- 學生宿舍：2,500 m²
- 食堂：450 m²
- 運動場：4,800 m²
- 設備及教學儀器：1,514 台/套/件
- 教學班：15 個
- 學生人數：600
- 住宿人數：600

目標受惠對象

區內鄉鎮約 5,100 人，適齡學生每年約 500 人。

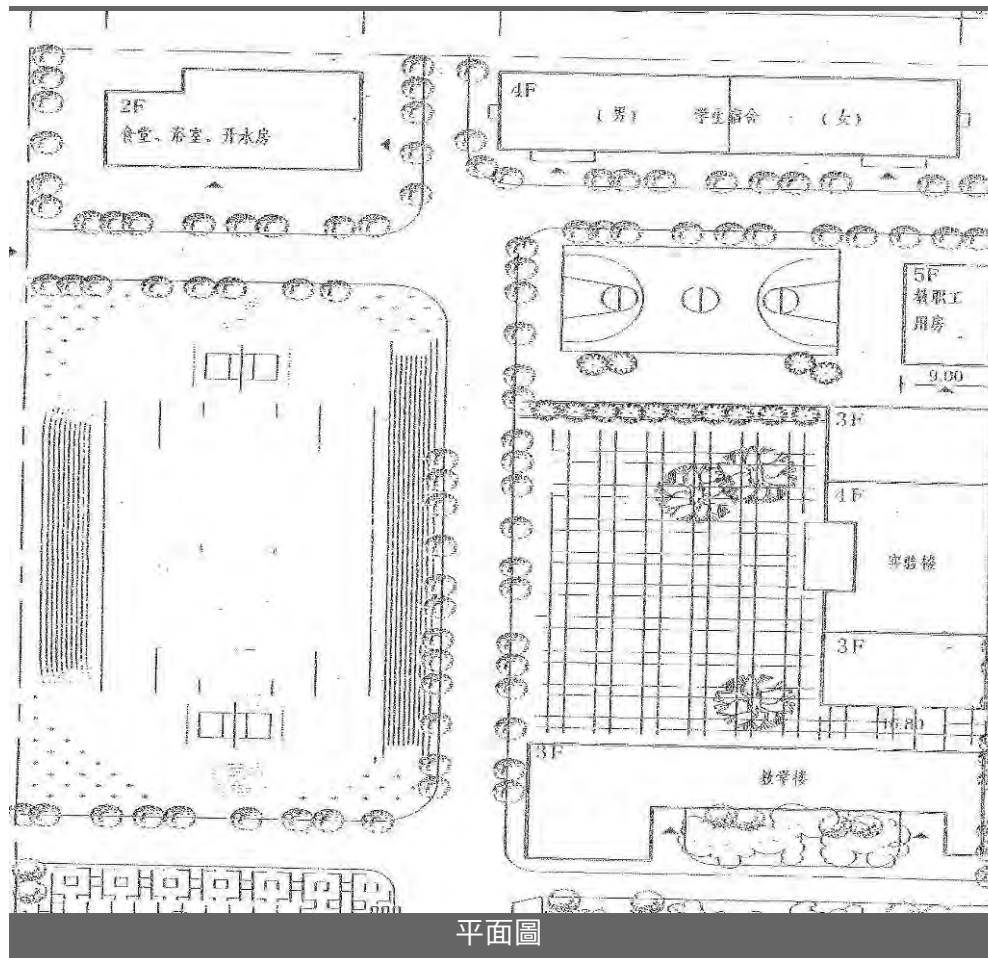

平面圖

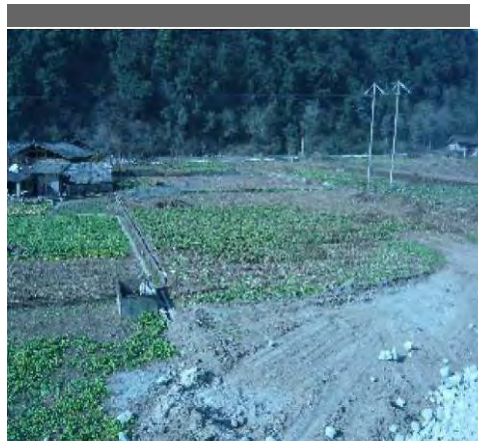

選址



鹽井中心校原址

預計工程竣工

2011 年 10 月

最新進度

施工中：正進行上蓋結構工程



2011 年 4 月

五龍中心校

序號： 53

地點： 雅安市寶興縣五龍鄉

估算： 585 萬元人民幣

受災情況

- 1,500 m² 校舍被列為 D 級危房。
- 1,300 m² 校舍需維修加固。

重建規模

- 原址重建
- 教學綜合樓：1,853 m²
- 運動場：4,500 m²
- 教學班：15 個
- 學生人數：600
- 住宿人數：250

目標受惠對象

雅安市寶興縣五龍鄉全鄉的適齡學童，規劃學生人數 600 人。

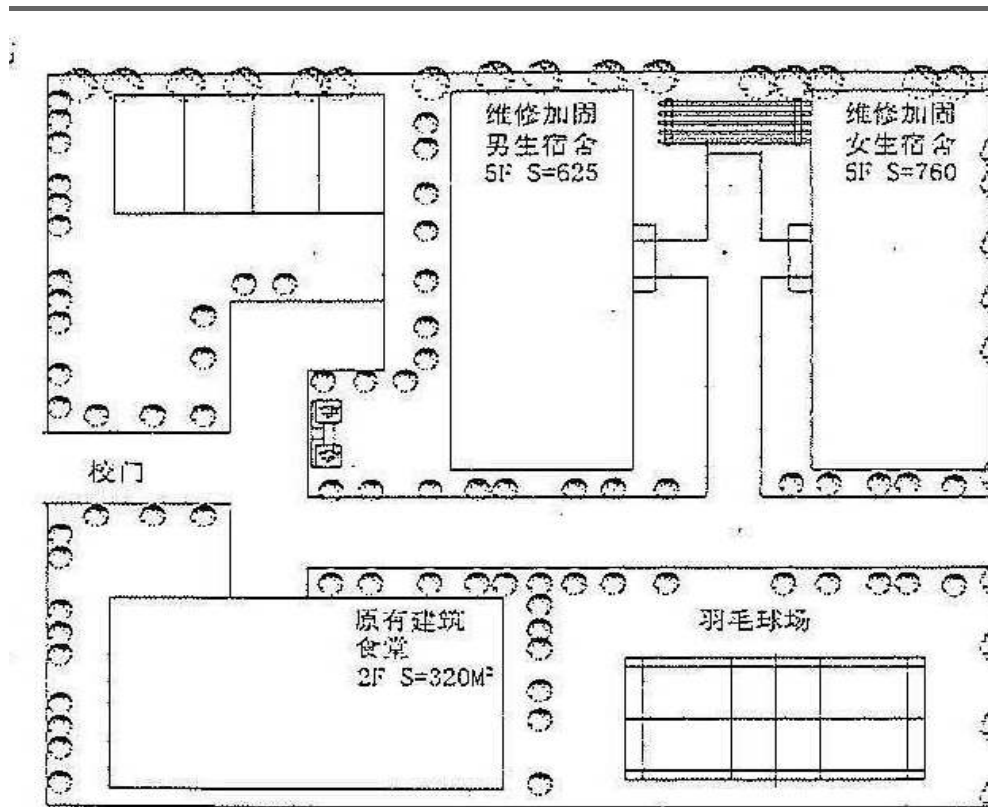

平面圖



舊校舍



舊校舍

預計工程竣工

2011 年 10 月

最新進度

施工中：正進行上蓋結構工程



2011 年 4 月

金山鎮第一小學校

序號： 54

地點： 德陽市羅江縣金山場鎮

估算： 2,734 萬元人民幣

受災情況

- 1,927 m² 校舍倒塌。
- 3,297 m² 校舍被列為危房。

重建規模

- 原址重建
- 教學辦公綜合樓：5,662 m²
- 學生宿舍：2,301 m²
- 食堂：879 m²
- 運動場：7,884 m²
- 教學設備：12,300 台/套
- 圖書：35,000 冊
- 教學班：26
- 學生人數：1,200
- 住宿人數：600

目標受惠對象

區內的 12 個行政村、一個居委會（人口約 3.2 萬人）其中的適齡學生。

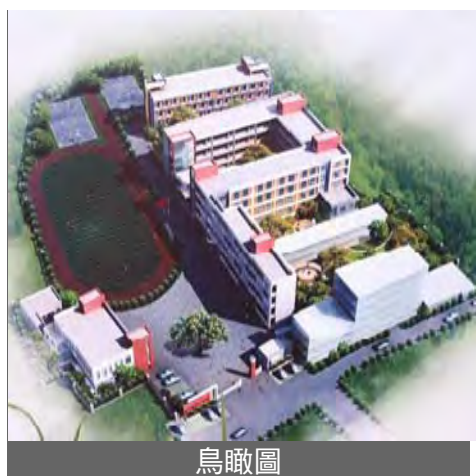
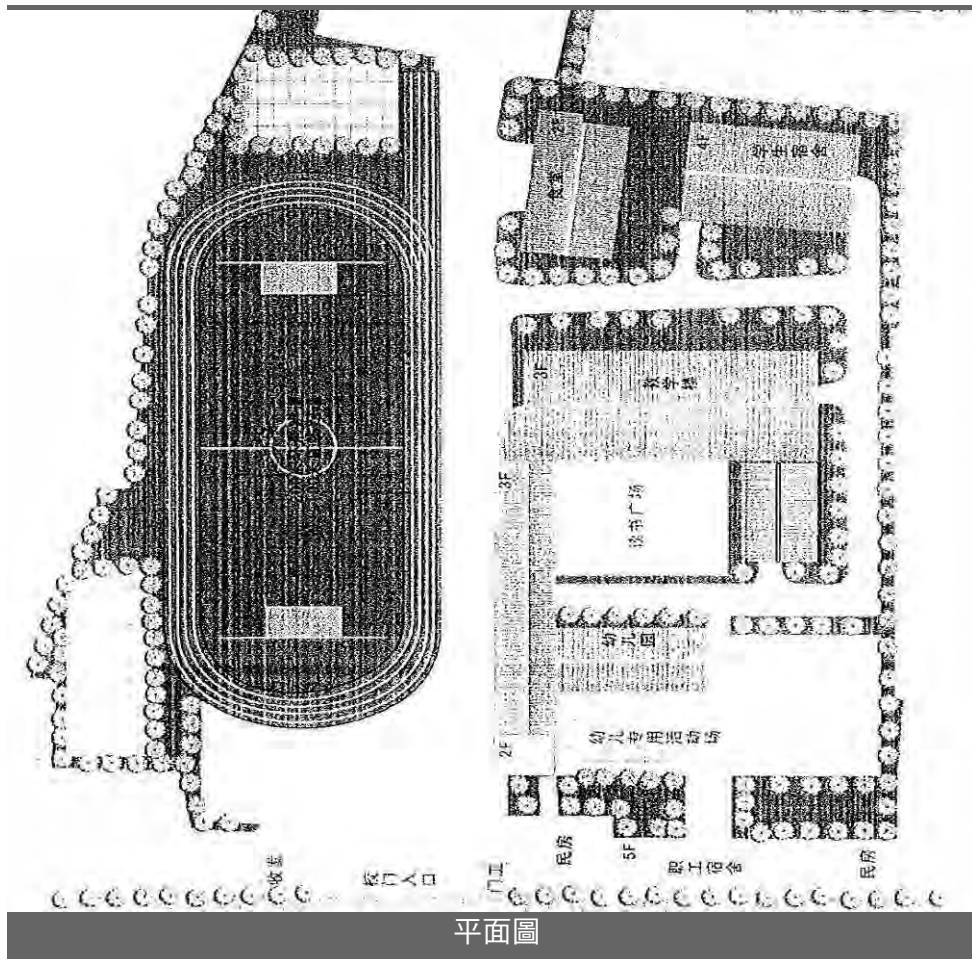

預計工程竣工

2011 年 7 月

最新進度

施工中：主要單體建築已完工，正進行配套工程



略坪鎮小學

序號： 55

地點： 德陽市羅江縣略坪鎮

估算： 1,636 萬元人民幣

受災情況

- 200 m² 校舍倒塌。
- 3,968 m² 校舍被列為危房。

重建規模

- 原址重建，並將原來兩個分校區合併回本部
- 教學辦公綜合樓：4,620 m²
- 學生宿舍：1,500 m²
- 食堂：579 m²
- 運動場：4,600 m²
- 教學設備：9,200 台/套
- 圖書：11,000 冊
- 教學班：20 個
- 學生人數：900
- 住宿人數：400

目標受惠對象

區內約 3 萬人，適齡學生每年約 200 人。

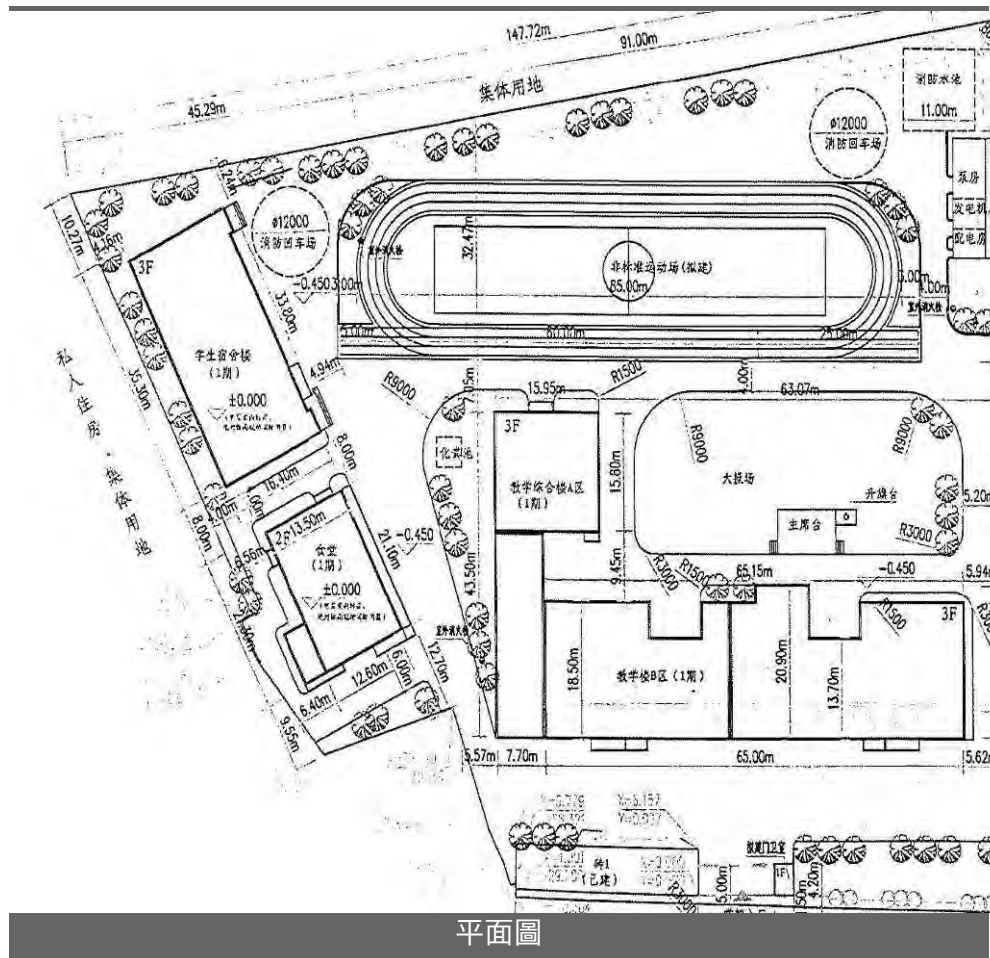

平面圖



受災情況



鳥瞰圖

預計工程竣工

2011 年 6 月

最新進度

施工中：主要單體建築已接近完工，正進行餘下之配套工程



學生宿舍



食堂



教學及綜合樓

合江鎮中心校

序號： 56

地點： 雅安市雨城區合江鎮

估算： 568 萬元人民幣

受災情況

900 m² 校舍被列為危房。

重建規模

- 原址重建
- 教學綜合樓：680 m²
- 學生宿舍：1,461 m²
- 學生食堂：308 m²
- 運動場：3,000 m²
- 教學班：15 個
- 學生人數：600
- 住宿人數：200

目標受惠對象

區內 10 個行政村約 1 萬人，適齡學生每年約 600 人。

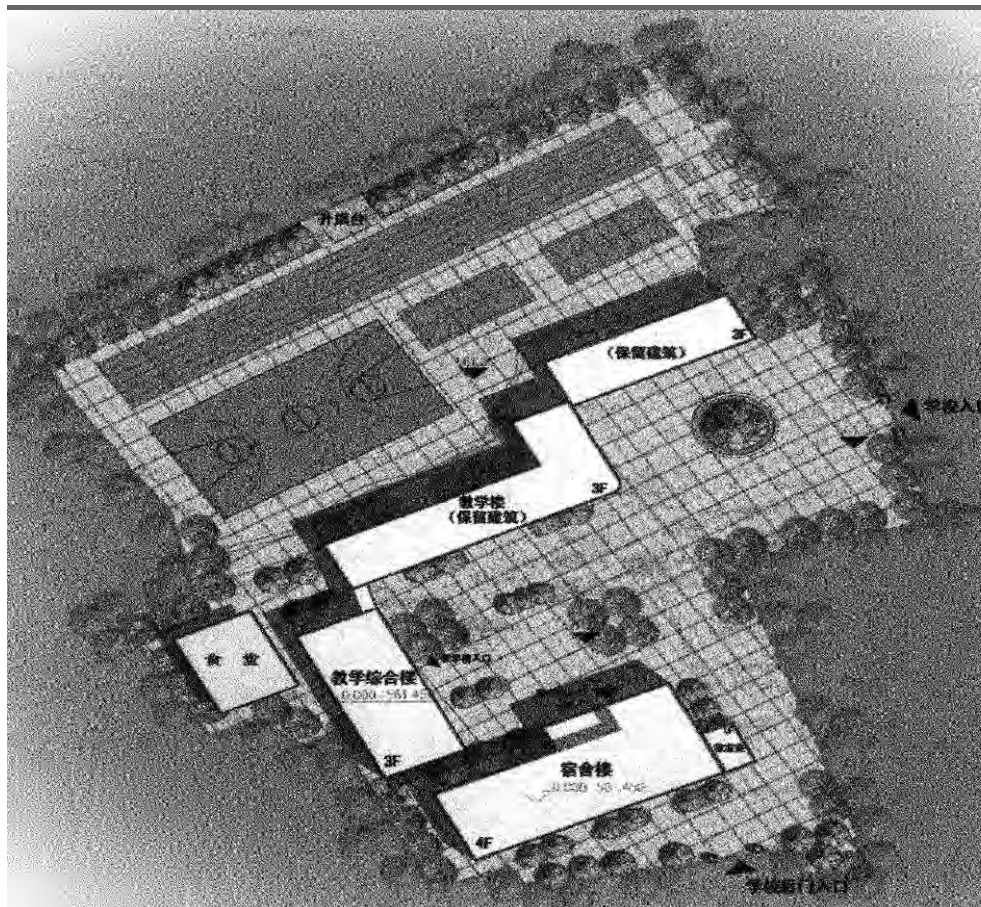

平面圖



鳥瞰圖



受災情況

工程竣工日期

2011 年 5 月

最新進度

已竣工，快將投入使用



教學綜合樓



學生宿舍



學生食堂

隆興中心校

序號： 57

地點： 雅安市蘆山縣龍門鄉

估算： 864 萬元人民幣

受災情況

1,400 m² 校舍被列為危房。

重建規模

- 原址重建
- 教學樓：2,600 m²
- 學生宿舍：750 m²
- 食堂：350 m²
- 運動場：2,000 m²
- 設備及教學儀器：7,100 台/套/件
- 圖書：11,000 冊
- 教學班：18 個
- 學生人數：800
- 住宿人數：300

目標受惠對象

區內 1 個鄉鎮 4.3 萬人，適齡學生每年約 3,000 人。

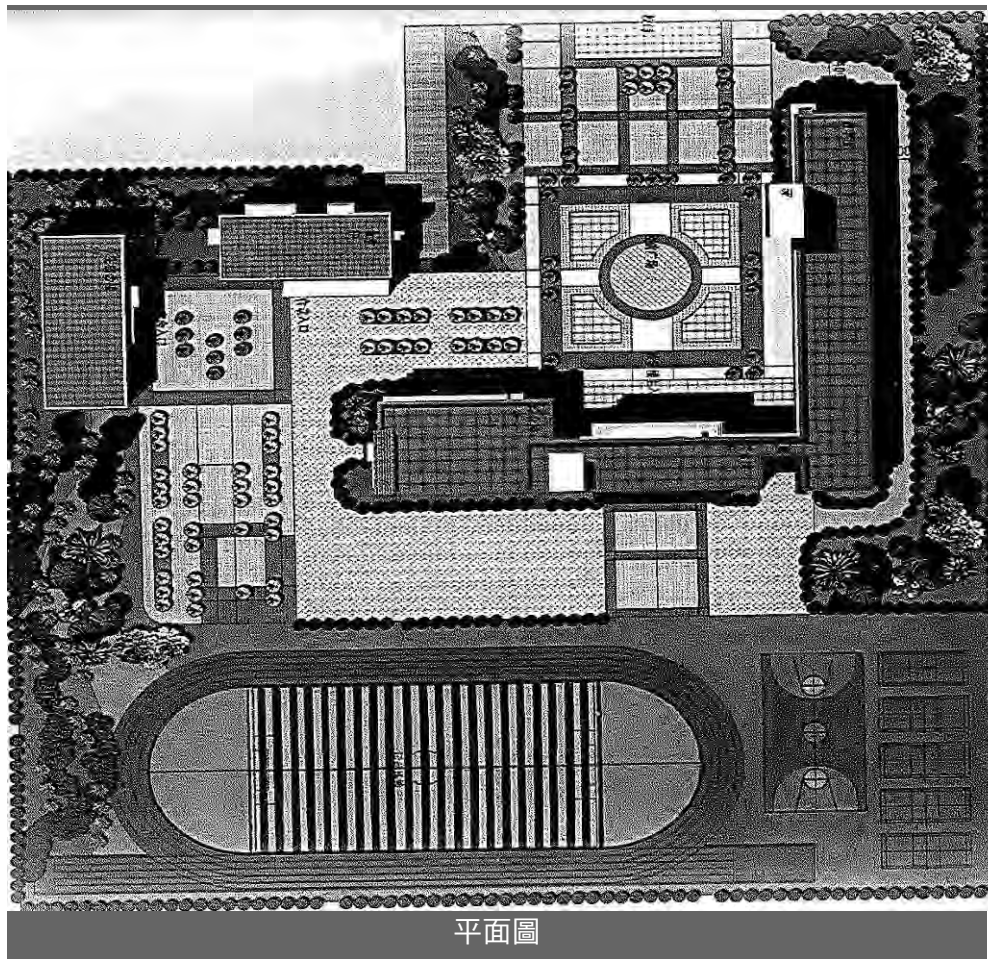

平面圖



鳥瞰圖



受災情況

預計工程竣工

2011 年 6 月

最新進度

施工中：主要單體建築已接近完工，正進行餘下之配套工程



教學樓



學生宿舍



運動場(施工中)

文昌鎮初級中學

序號： 58

地點： 綿陽市梓潼縣文昌鎮

估算： 4,654 萬元人民幣

受災情況

- 文昌中學 1,000 m² 校舍倒塌、2,400m² 校舍被列為危房。
- 興文中學 9,000 m² 校舍被列為 D 級危房。

重建規模

- 原址重建，合併文昌中學、興文中學及馬鳴鄉中
- 教學綜合樓：3,300 m²
- 教學樓：800 m²
- 學生宿舍：10,074 m²
- 食堂：3,600 m²
- 運動場：21,000 m²
- 維修加固：5,600 m²
- 設備及儀器：1,300 台/套/件
- 圖書：11,300 冊
- 教學班：66 個
- 學生人數：3,200
- 住宿人數：2,900

目標受惠對象

區內 10.3 萬人，適齡學生 3,200 人。

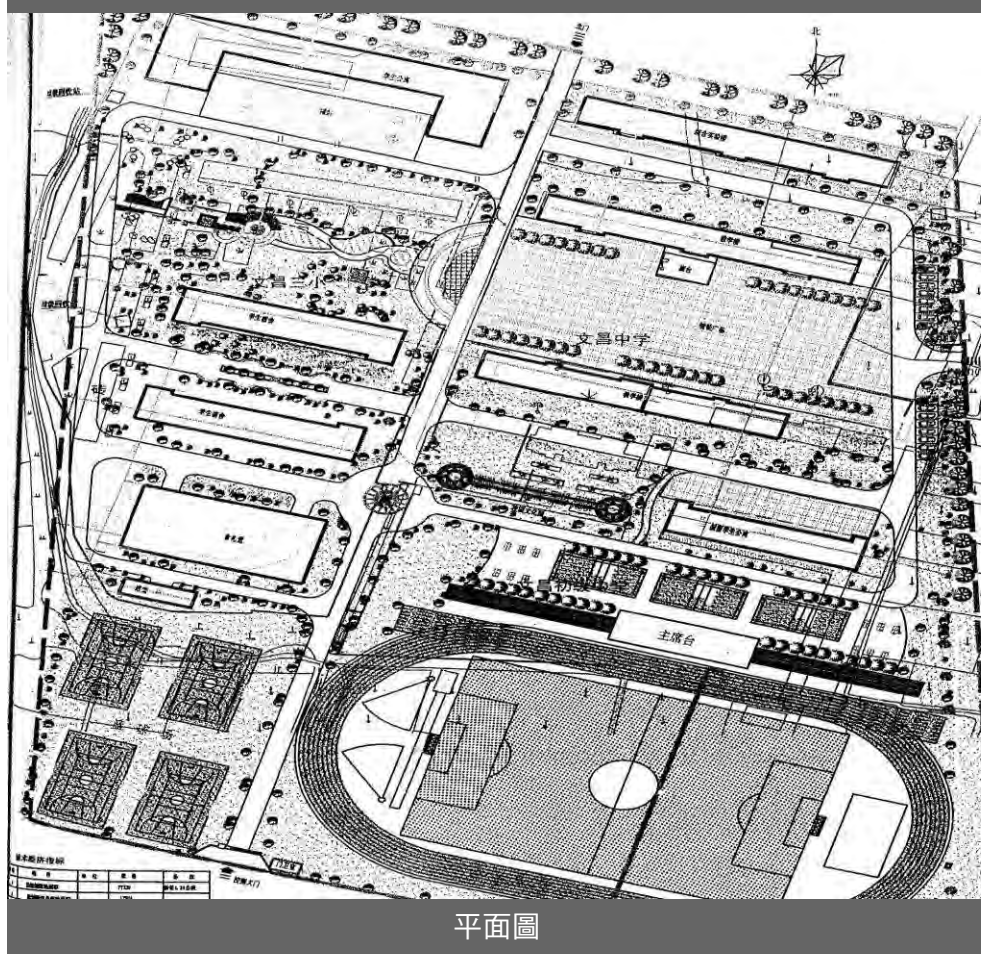

平面圖



鳥瞰圖



效果圖

預計工程竣工

2011 年 8 月

最新進度

施工中：新建校舍已竣工，運動場及維修加固工程正進行中



2011 年 4 月



2010 年 11 月



2010 年 9 月

夾江中學

序號： 59

地點： 樂山市夾江縣焉城鎮

估算： 2,038 萬元人民幣

受災情況

- 4,900 m² 校舍被列為 D 級危房。
- 5,400 m² 校舍需維修加固。

重建規模

- 原址重建
- 綜合樓：6,300 m²
- 學生宿舍：1,000 m²
- 運動場：20,000 m²
- 維修加固：2,400 m²
- 設備及教學儀器：2,054 台/套/件
- 教學班：60 個
- 學生人數：3,000
- 住宿人數：1,800

目標受惠對象

區內 35 萬人，適齡學生 4,300 人。

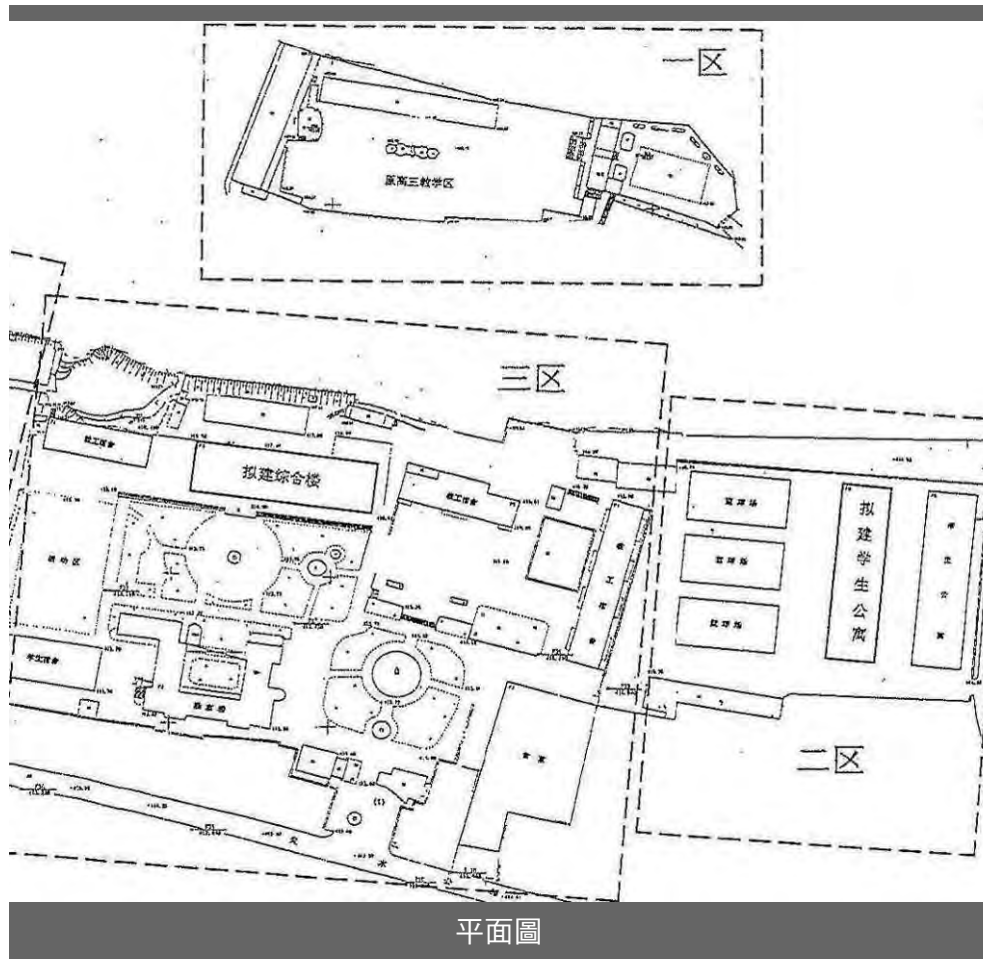

平面圖



鳥瞰圖



選址

預計工程竣工

2011 年 6 月

最新進度

施工中：校舍工程已完工；運動場工程已基本完成，正安排竣工驗收



2011 年 3 月



2010 年 11 月



2010 年 5 月

仁義初級中學

序號： 60

地點： 雅安市天全縣

估算： 665 萬元人民幣

受災情況

- 1,220 m² 校舍被列為危房。
- 1,850 m² 校舍需維修加固。

重建規模

- 原址重建
- 教學樓：1,729 m²
- 宿舍：800 m²
- 運動場：2,500 m²
- 教學儀器：7,717 台/套
- 圖書：4,953 冊
- 教學班：12 個
- 學生人數：600

目標受惠對象

區內 1.9 萬人，適齡學生 600 人。



平面圖

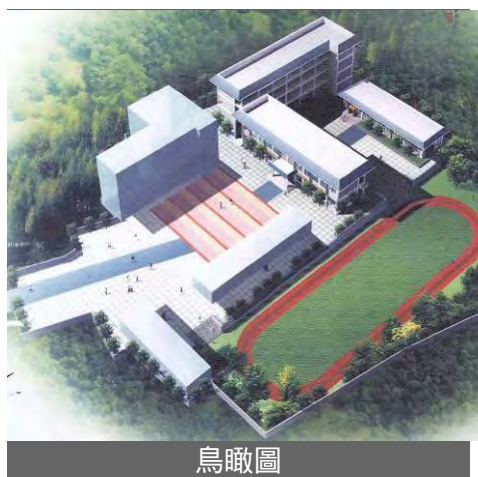

鳥瞰圖



受災情況

預計工程竣工

2011 年 11 月

最新進度

施工中：正進行上蓋結構工程



2011 年 5 月



2011 年 3 月

天全縣初級中學

序號： 61

地點： 雅安市天全縣

估算： 3,086 萬元人民幣

受災情況

校舍 13,031 m² 嚴重受損，部份被列為 D 級危房。

重建規模

- 原址重建
- 教學樓：5,884 m²
- 學生宿舍：4,941 m²
- 行政辦公樓：2,200 m²
- 食堂：2,500 m²
- 運動場：4,000 m²
- 教學儀器：4,000 台/套
- 圖書：38,000 冊
- 教學班：64 個
- 學生人數：3,200

目標受惠對象

區內 5.6 萬人，適齡學生 3,500 人。

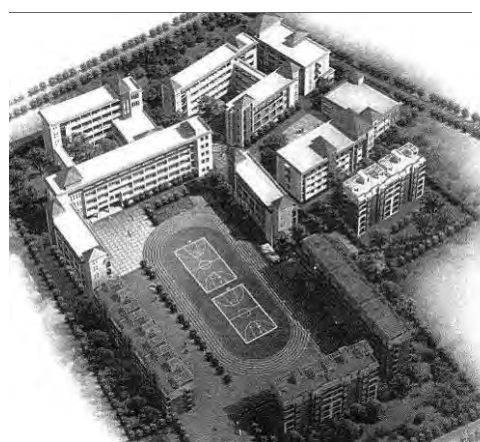

預計工程竣工

2011 年 11 月

最新進度

施工中：正進行地基工程



2011 年 3 月

樂英初級中學

序號： 62

地點： 雅安市天全縣

估算： 886 萬元人民幣

受災情況

3,000 m² 校舍被列為 D 級危房。

重建規模

- 原址重建
- 教學樓：2,500 m²
- 學生宿舍：800 m²
- 行政辦公樓：800 m²
- 食堂：600 m²
- 運動場：2,000 m²
- 教學班：15 個
- 學生人數：700

目標受惠對象

區內 1.4 萬人，適齡學生 800 人。

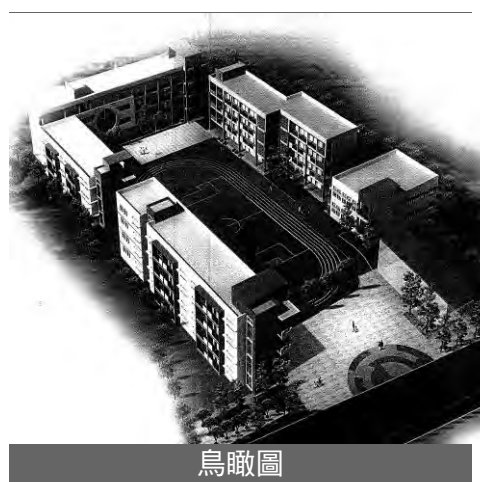

預計工程竣工

2011 年 9 月

最新進度

施工中：正進行上蓋結構工程



2011 年 3 月

榮經中學

序號： 63

地點： 雅安市榮經縣嚴道鎮

估算： 4,375 萬元人民幣

受災情況

1,300m² 校舍被列為 D 級危房。

重建規模

- 異址重建
- 教學樓：8,577 m²
- 綜合樓：2,529 m²
- 實驗樓：4,960 m²
- 學術報告廳：1,388 m²
- 輔助用房：1,571 m²
- 風雨操場：2,275 m²
- 運動場：10,000 m²
- 設備：3,600 台/套
- 教學班：60 個
- 學生人數：3,300

目標受惠對象

區內 13.6 萬人，適齡學生 1,500 人。

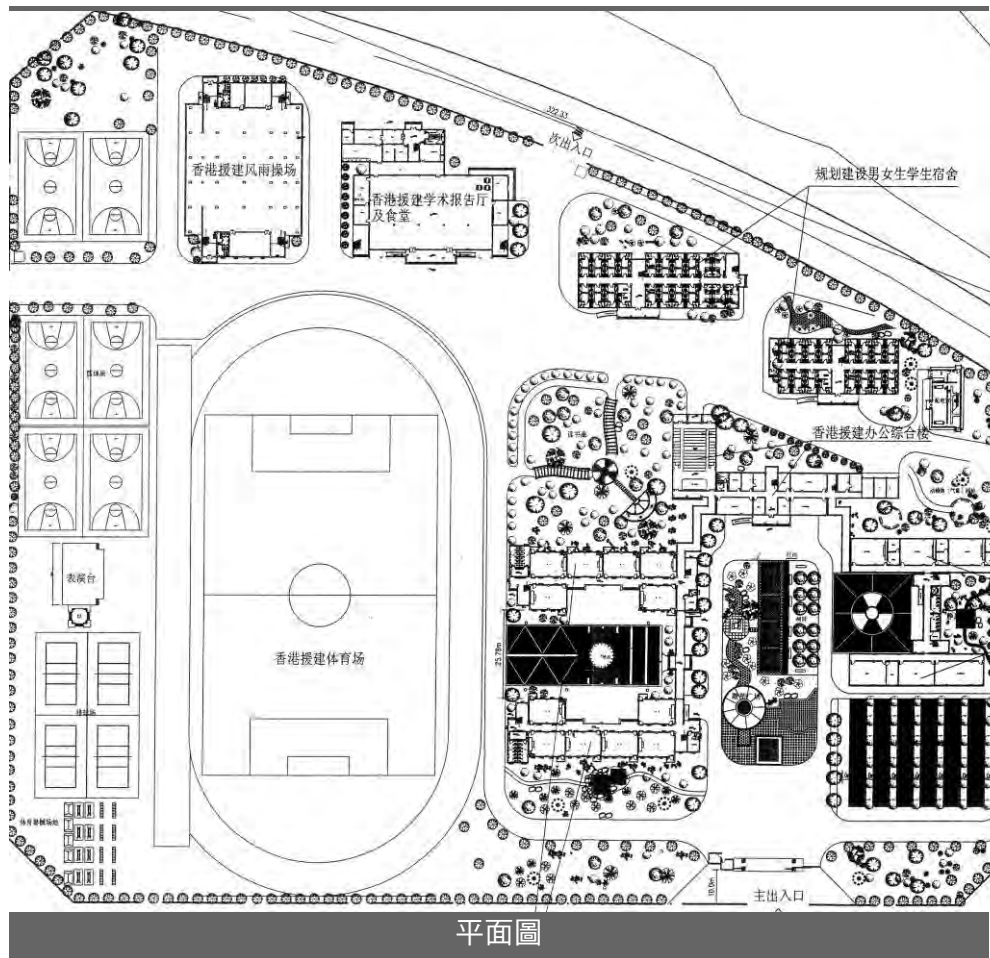

平面圖



鳥瞰圖



立面圖

預計工程竣工

2012 年 1 月

最新進度

施工中：正進行上蓋結構工程



2011 年 3 月

泗坪中學

序號： 64

地點： 雅安市榮經縣

估算： 786 萬元人民幣

受災情況

- 2,200 m² 校舍被列為 D 級危房。
- 1,300 m² 校舍被列為 C 級危房。
- 200 m² 校舍需維修加固。

重建規模

- 原址重建
- 教學樓：4,550 m²
- 維修加固：171 m²
- 教學班：18 個
- 學生人數：900

目標受惠對象

區內 3.4 萬人，適齡學生 300 人。

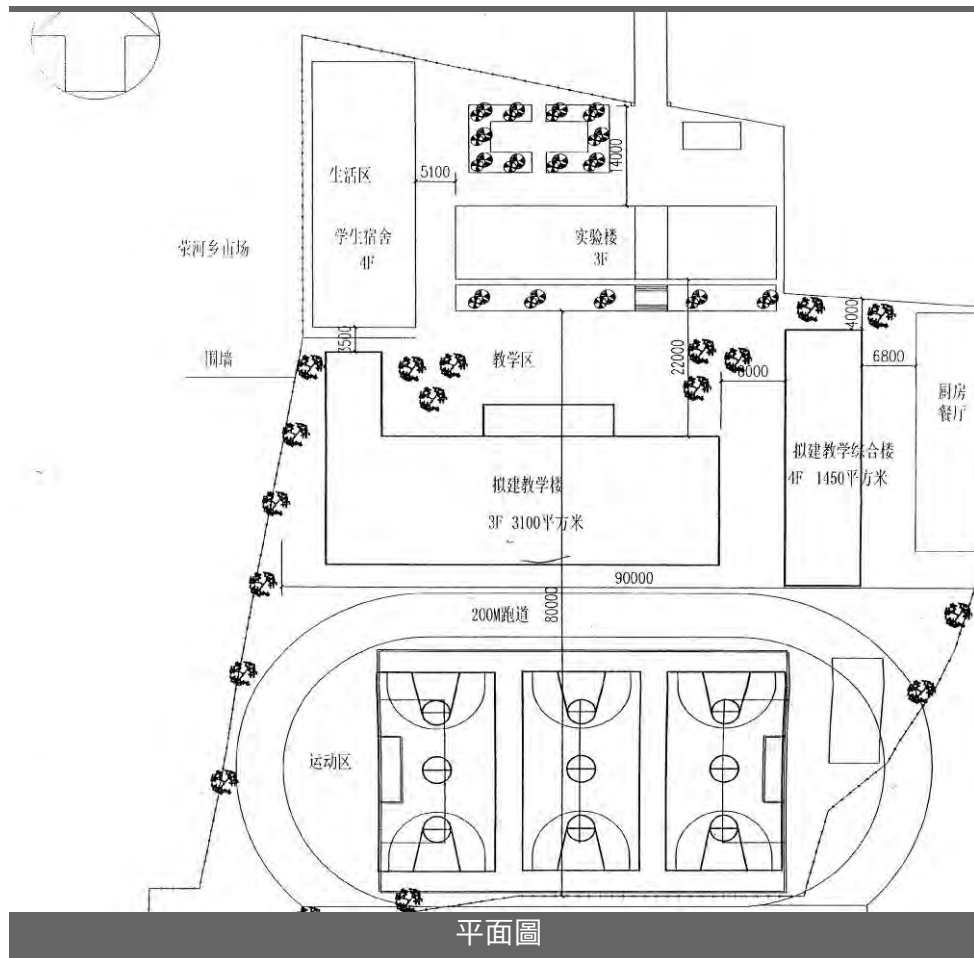

平面圖

榮經縣泗坪中學災後重建工程效果图



鳥瞰圖



教学楼 立面图

立面圖

預計工程竣工

2011 年 10 月

最新進度

施工中：正進行上蓋結構工程



2011 年 3 月

嚴橋三九中心學校

序號： 65

地點： 雅安市雨城區嚴橋鎮

估算： 921 萬元人民幣

受災情況

812 m² 校舍被列為 D 級危房。

重建規模

- 原址重建
- 教學綜合樓：2,371 m²
- 學生宿舍：1,617 m²
- 運動場：7,277 m²
- 設備：671 台/套/件
- 圖書：7,200 冊
- 教學班：24 個
- 學生人數：1,100

目標受惠對象

區內 1 萬人，適齡學生 1,100 人。



鳥瞰圖



效果圖

工程竣工日期

2011 年 5 月

最新進度

已竣工，快將投入使用



教學樓及宿舍



運動場



教學設備

涪江路小學

序號： 66

地點： 南充市順慶區

估算： 2,050 萬元人民幣
(香港承擔 1,531 萬元人民幣)

受災情況

6,000 m² 校舍被列為 D 級危房。

重建規模

- 原址重建
- 教學樓：5,200 m²
- 辦公綜合樓：2,040 m²
- 運動場：3,200 m²
- 設備及儀器：11 套
- 圖書：24,000 冊
- 教學班：40 個
- 學生人數：1,800

目標受惠對象

區內三個社區 7 萬人，適齡學生 1,960 人。

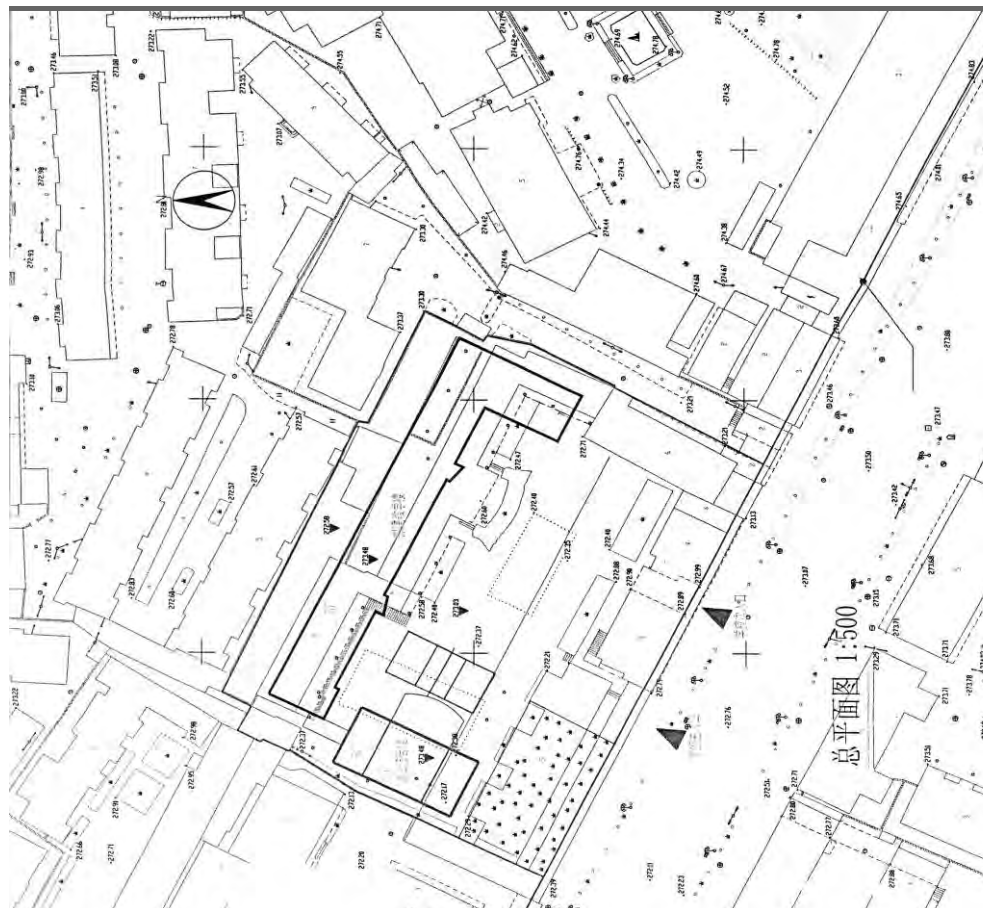

平面圖



效果圖



政務司司長出席開學禮

工程竣工日期

2010 年 6 月

最新進度

已投入使用



正門



校園



辦公綜合樓

城北中學

序號： 67

地點： 雅安市石棉縣新棉鎮

估算： 1,074 萬元人民幣

受災情況

- 城北中學及迎政中學共 3,200 m² 校舍被列為 D 級危房。
- 1,800 m² 校舍被列為 C 級危房。

重建規模

- 原址重建，合併城北中學及迎政中學
- 教學綜合樓：1,788 m²
- 學生宿舍：2,670 m²
- 運動場：5,665 m²
- 教學設備：1,000 台/套/件
- 圖書：4,000 冊
- 教學班：33 個
- 學生人數：1,700

目標受惠對象

區內 3.08 萬人，適齡學生 1,700 人。

石棉城北中學设计方案

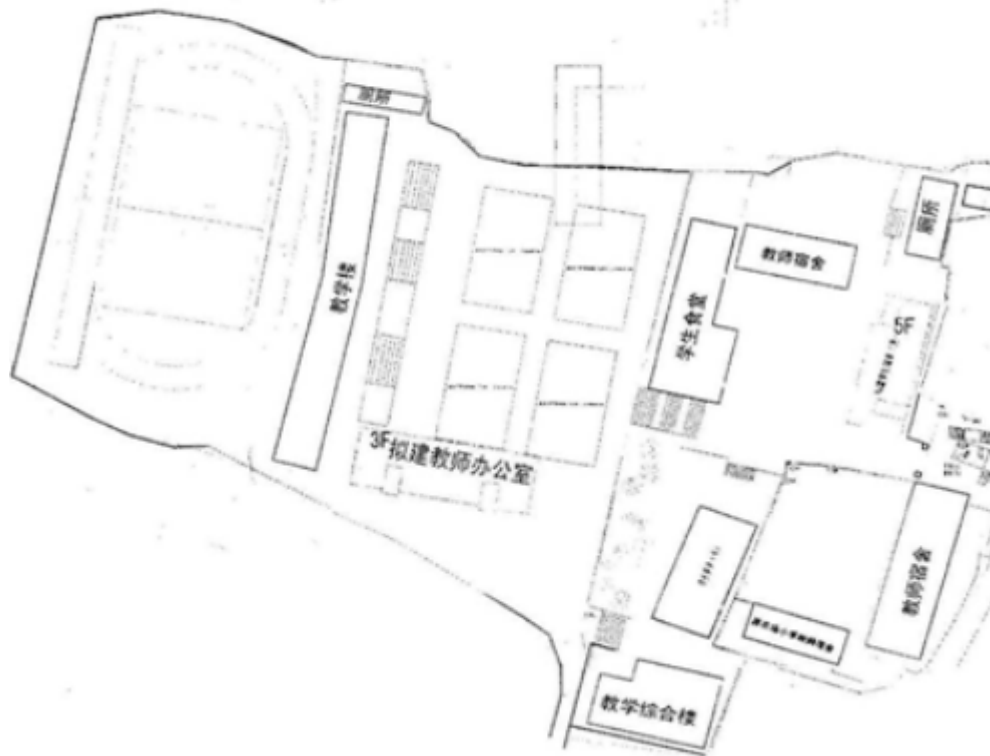

平面圖



舊校舍



選址

工程竣工日期

2011 年 5 月

最新進度

已竣工，快將投入使用



教學綜合樓



學生宿舍



運動場

小河壩中學

序號： 68

地點： 雅安市石棉縣

估算： 1,044 萬元人民幣

受災情況

1,600 m² 校舍被列為 D 級危房。

重建規模

- 原址重建
- 教學綜合樓：2,260 m²
- 教師宿舍：1,048 m²
- 學生食堂：1,365 m²
- 運動場：5,000 m²
- 教學設備：80 台/套/批
- 圖書：3,000 冊
- 教學班：18 個
- 學生人數：800
- 住宿人數：600

目標受惠對象

區內 2.5 萬人，適齡學生 800 人。

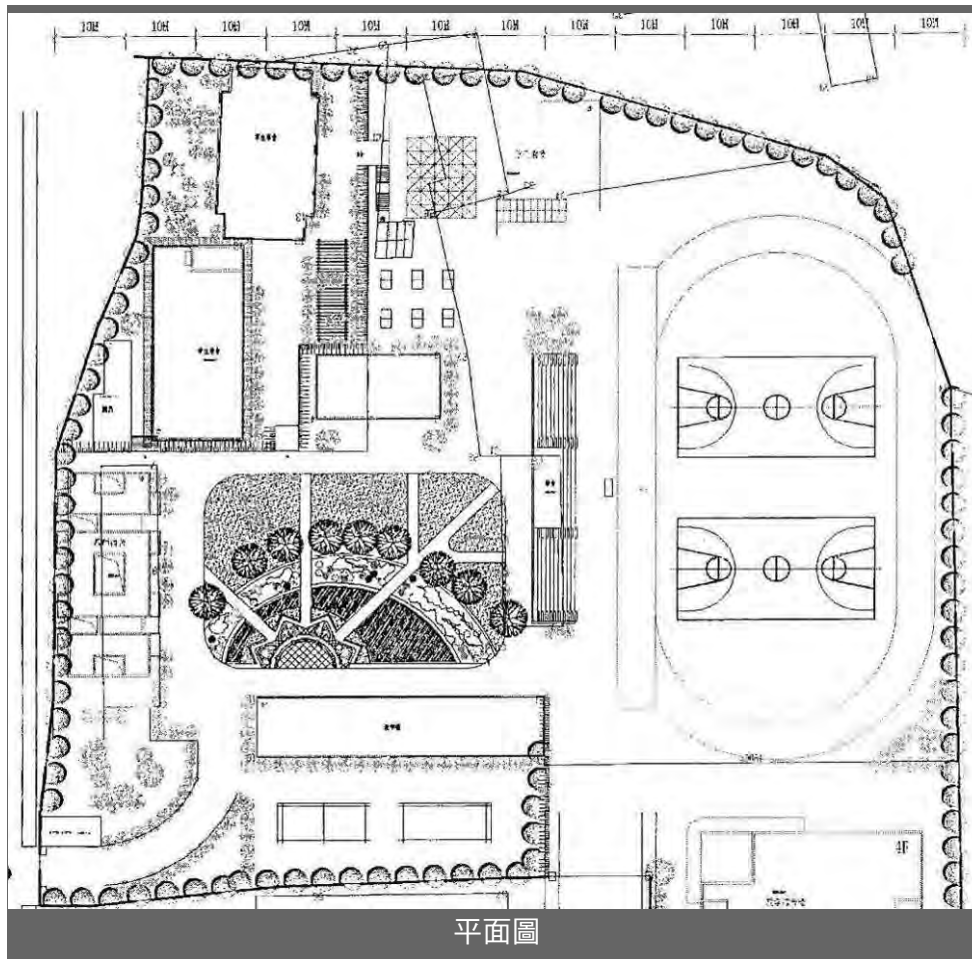

平面圖

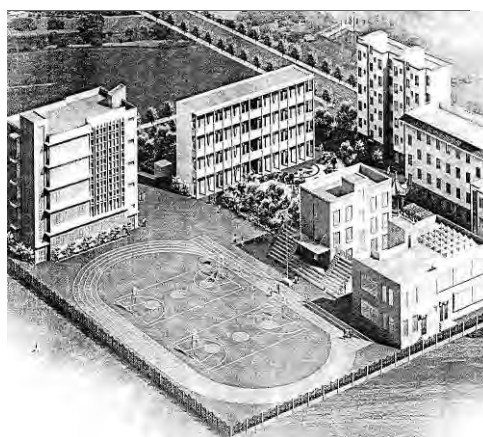

鳥瞰圖



受災情況

工程竣工日期

2011 年 5 月

最新進度

已竣工，快將投入使用



教學綜合樓



教師宿舍



學生食堂

永興鎮初級中學

序號： 69

地點： 雅安市名山縣永興鎮

估算： 1,294 萬元人民幣

受災情況

900 m² 校舍被列為 D 級危房。

重建規模

- 原址重建
- 教學綜合樓：2,351 m²
- 學生宿舍：2,190 m²
- 學生食堂：850 m²
- 教學設備：5,600 台/套/件
- 圖書：8,400 冊
- 運動場：3,224 m²
- 教學班：14 個
- 學生人數：700

目標受惠對象

區內永興鎮、紅岩鄉和雅安香花鄉 3.1 萬人，適齡學生 250 人。

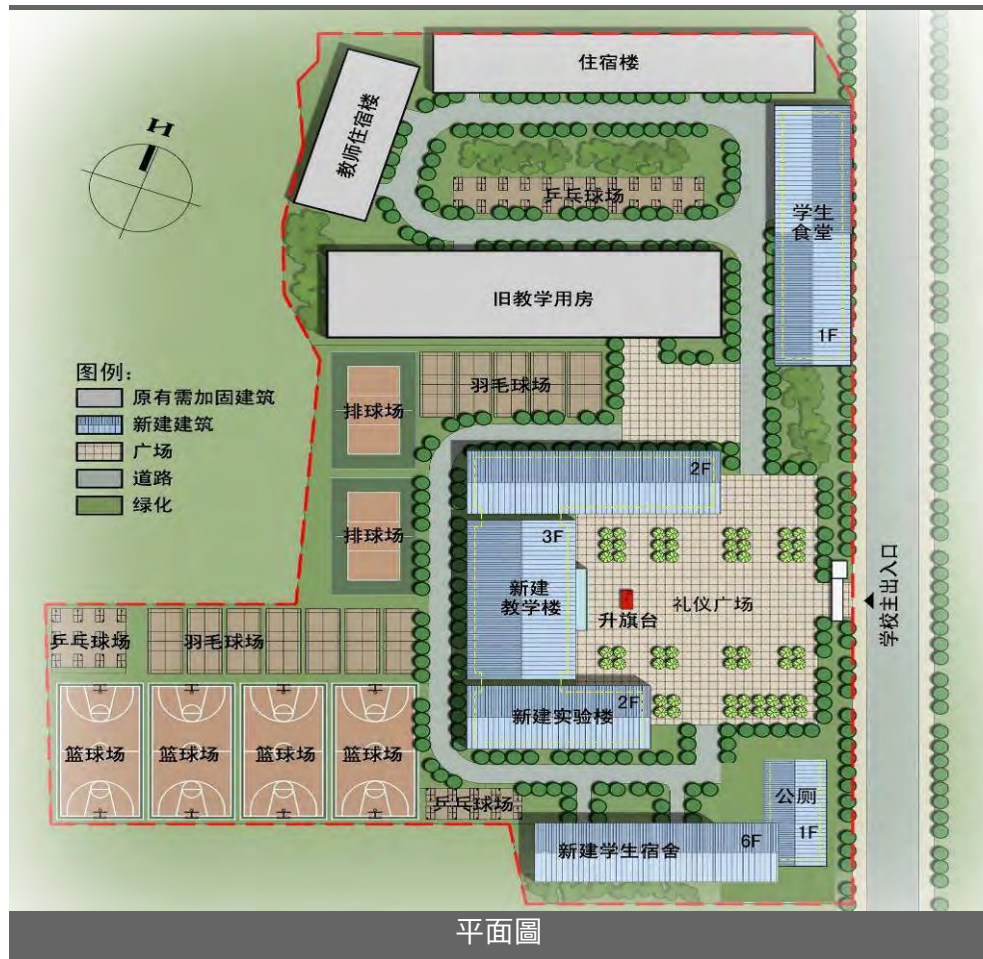

平面圖



鳥瞰圖



受災情況

預計工程竣工

2011 年 10 月

最新進度

施工中：正進行上蓋結構工程



2011 年 3 月

巴中中學

序號： 70

地點： 巴中市巴州區

估算： 3,110 萬元人民幣

受災情況

- 7,764 m² 校舍被列為 D 級危房。
- 12,088 m² 校舍被列為 C 級危房。

重建規模

- 原址重建
- 教學樓：5,167 m²
- 辦公樓：3,274 m²
- 活動中心/食堂：1,002 m²
- 宿舍：1,770 m²
- 運動場：33,090 m²
- 維修花園：1,600 m²、圍牆 200 m
- 圖書：5,000 冊
- 設備及儀器：2,300 台/套/件
- 教學班：180 個
- 學生人數：9,000
- 住宿人數：4,700

目標受惠對象

區內 130 萬人，適齡學生 20 萬人。



平面圖

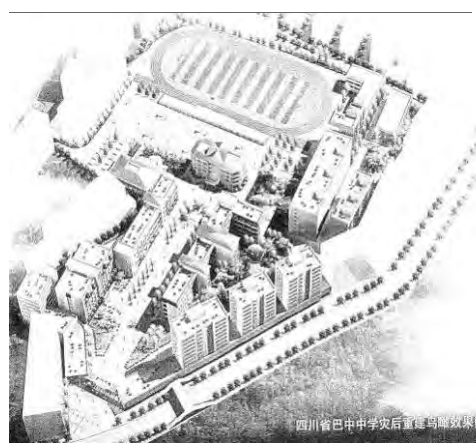

鳥瞰圖

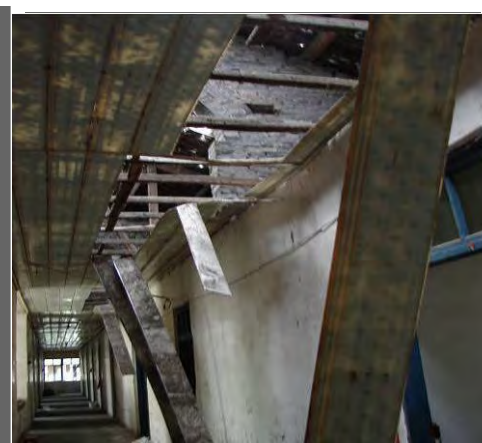

受災情況

預計工程竣工

2011 年 6 月

最新進度

施工中：主要單體建築已完工，正進行餘下之配套工程



2010 年 12 月



2010 年 12 月



2010 年 6 月

巴州區第一小學

序號： 71

地點： 巴中市巴州區

估算： 2,239 萬元人民幣

受災情況

2,300 m² 校舍被列為 D 級危房。

重建規模

- 原址重建
- 教學樓：5,764 m²
- 輔助教室及教師周轉房：3,490 m²
- 運動場：4,173 m²
- 設備及儀器配置：3,200 台/套/件
- 圖書：30,000 冊
- 教學班：76 個
- 學生人數：4,300

目標受惠對象

區內 6 萬人，適齡學生 8,000 人。



平面圖

工程竣工日期

2010 年 12 月

最新進度

已投入使用



教學及辦公樓



輔助教室



運動場



效果圖



受災情況

玉井鄉中心小學

序號： 72

地點： 巴中市巴州區

估算： 1,468 萬元人民幣

受災情況

6,000 m² 校舍被列為 D 級危房。

重建規模

- 原址重建
- 教學樓：2,261 m²
- 綜合樓：1,409 m²
- 宿舍：1,840 m²
- 食堂：1,066 m²
- 運動場：3,000 m²
- 設備及教學儀：2,280 台/套/架
- 圖書：30,000 冊
- 教學班：44 個
- 學生人數：2,000
- 住宿人數：600

目標受惠對象

區內 2 萬人，適齡學生 1,700 人。

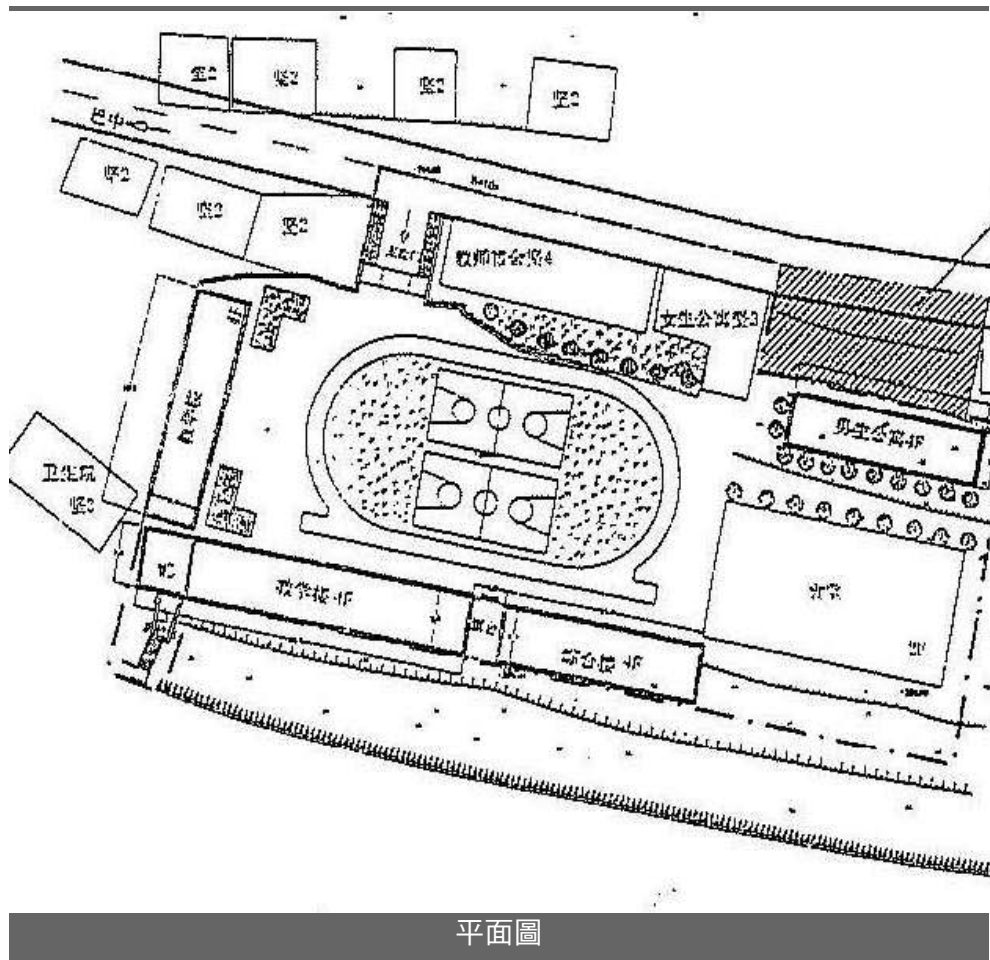

平面圖



鳥瞰圖

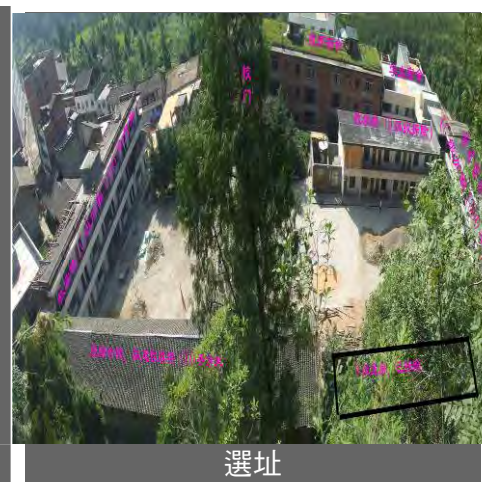

選址

預計工程竣工

2011 年 8 月

最新進度

施工中：正進行裝修及配套工程



2011 年 3 月



2010 年 10 月



2010 年 6 月

邱家小學

序號： 73

地點： 巴中市平昌縣邱家鎮

估算： 1,200 萬元人民幣

受災情況

- 1,100 m² 校舍被列為 D 級危房。
- 936 m² 校舍需維修加固。

重建規模

- 原址重建
- 教學樓：1,845 m²
- 綜合樓：1,128 m²
- 辦公樓：1,124 m²
- 學生宿舍：932 m²
- 運動場：2,616 m²
- 電腦：80 台
- 課桌椅：1,200 套
- 圖書：20,000 冊
- 教學班：40 個
- 學生人數：1,800

目標受惠對象

區內 2 萬人，適齡學生 2,700 人。

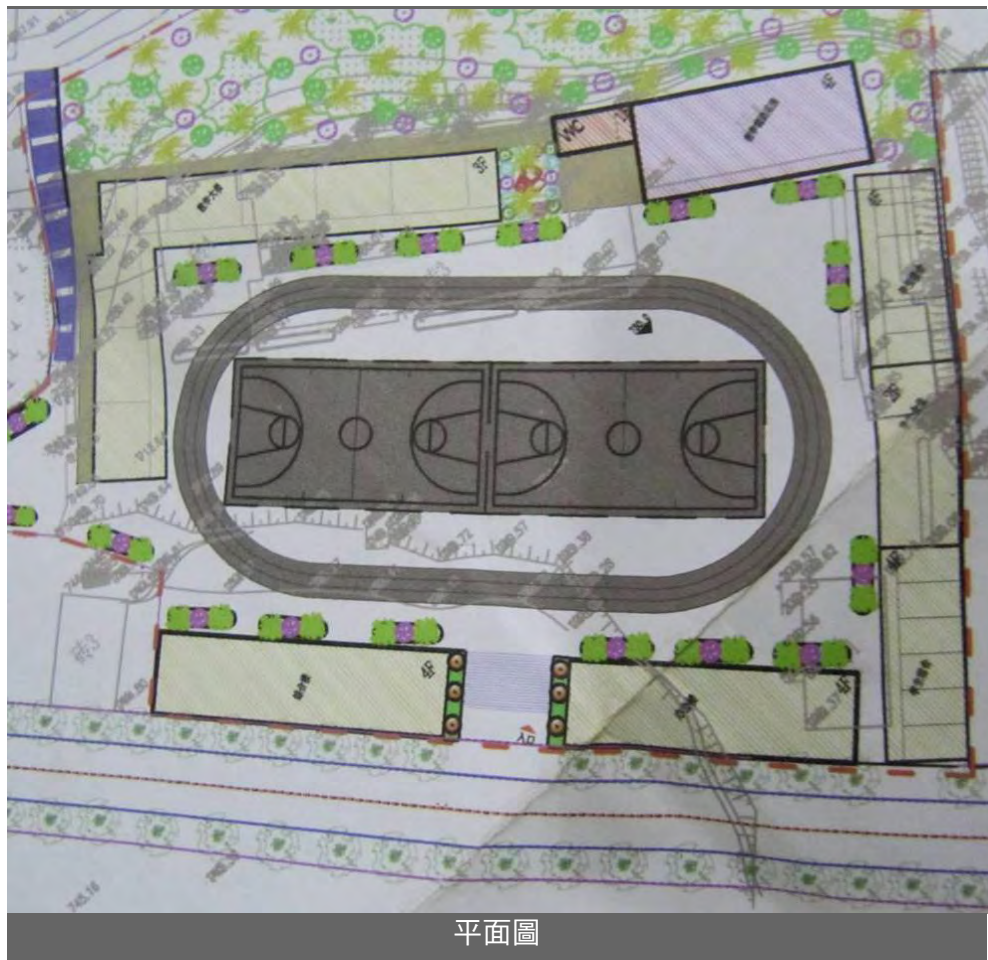

平面圖

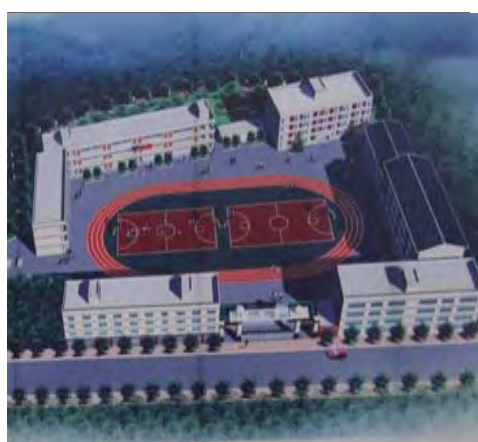

鳥瞰圖



原校舍

工程竣工日期

2011 年 3 月

最新進度

已投入使用



教學樓



綜合樓



運動場

平昌縣第二中學

序號： 74

地點： 巴中市平昌縣江口鎮

估算： 1,885 萬元人民幣

受災情況

13,145 m² 校舍被列為 D 級危房。

重建規模

- 原址重建
- 教學樓：7,588 m²
- 學生食堂：2,100 m²
- 教學班：133 個
- 學生人數：6,600
- 住宿人數：2,000

目標受惠對象

區內 103 萬人，適齡學生 2,500 人。

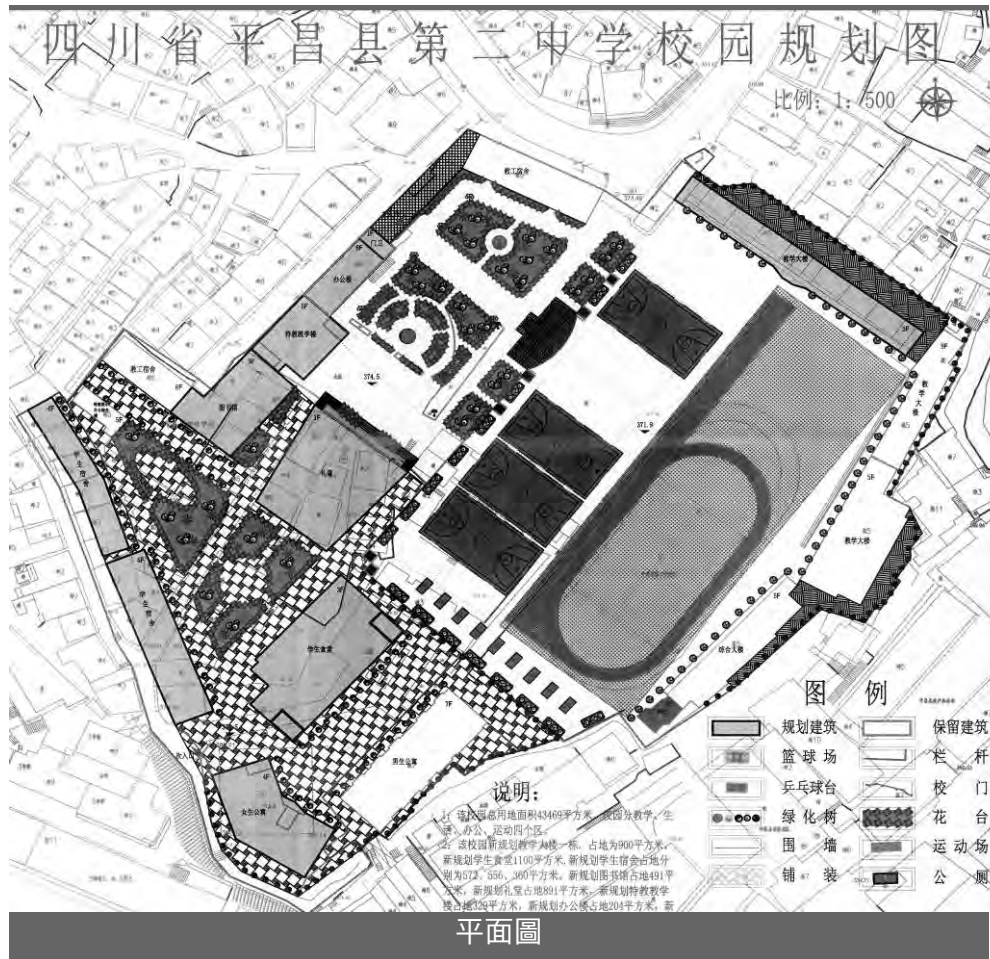

平面圖



鳥瞰圖



效果圖

工程竣工日期

2011 年 3 月

最新進度

已投入使用



二校區教學樓



校本部教學樓



校本部食堂

平昌中學

序號： 75

地點： 巴中市平昌縣江口鎮

估算： 1,898 萬元人民幣

受災情況

8,708 m² 校舍被列為 D 級危房。

重建規模

- 原址重建
- 教學綜合樓：6,550 m²
- 女生宿舍：3,200 m²
- 教學班：148 個
- 學生人數：7,400

目標受惠對象

區內 101.9 萬人，適齡學生 8,800 人。

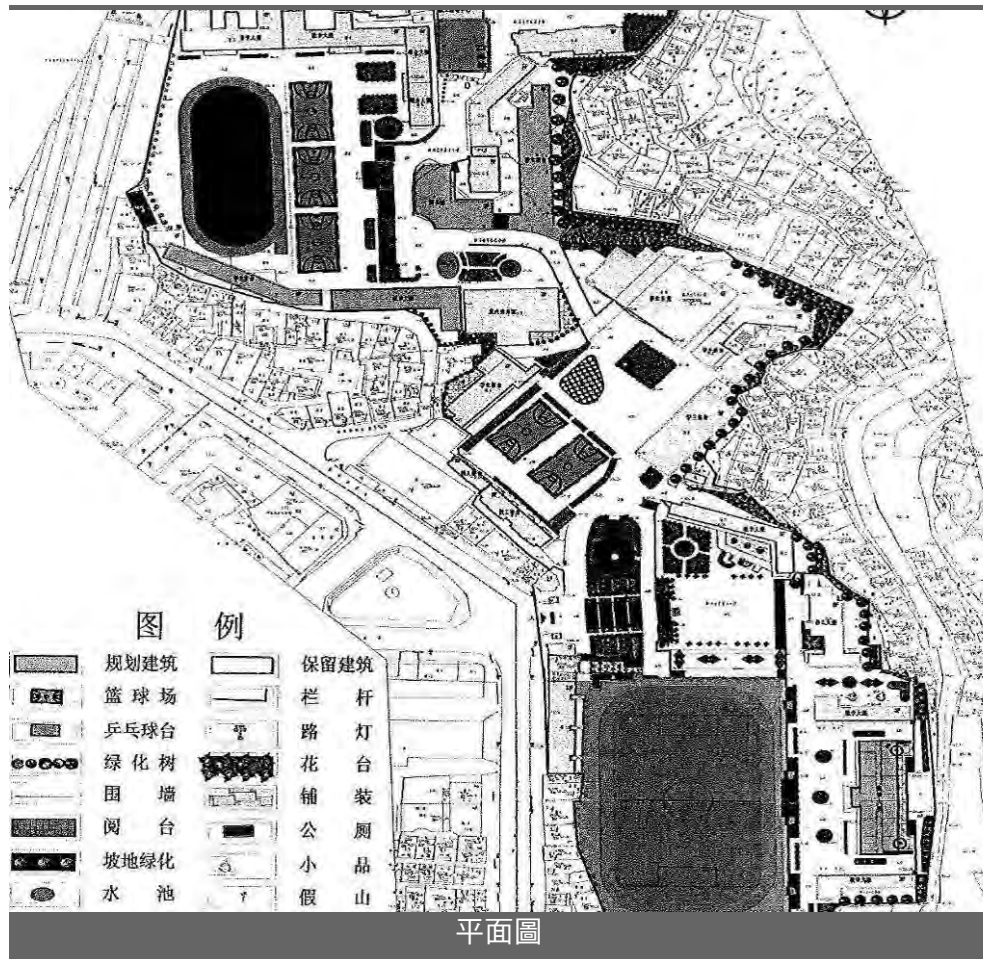

平面圖



效果圖



效果圖

工程竣工日期

2011 年 1 月

最新進度

已投入使用



教學樓



教學樓



女生宿舍

平昌縣實驗小學

序號： 76

地點： 巴中市平昌縣江口鎮

估算： 1,500 萬元人民幣

受災情況

3,600 m² 校舍被列為 D 級危房。

重建規模

- 原址重建
- 教學綜合樓：8,330 m²
- 教學班：76 個
- 學生人數：3,400

目標受惠對象

區內 8 萬人，適齡學生 4,500 人。



平面圖



效果圖



原教學樓

工程竣工日期

2011 年 1 月

最新進度

已投入使用



教學綜合樓(正面)



教學綜合樓(側面)



教學綜合樓(課室)

麻石鎮中心小學

序號： 77

地點： 巴中市通江縣麻石鎮

估算： 1,713 萬元人民幣

受災情況

- 2,300 m² 校舍被列為 D 級危房。
- 600 m² 校舍需維修加固。

重建規模

- 原址重建
- 教學樓：5,136 m²
- 學生宿舍及食堂：3,484 m²
- 運動場：4,000 m²
- 設備及教學儀：2,020 台/套/架
- 圖書：2,000 冊
- 教學班：30 個
- 學生人數：1,500
- 住宿人數：1,000

目標受惠對象

區內 2.8 萬人，適齡學生 2,000 人。



平面圖



鳥瞰圖



5.12 后麻石小学受损的教学楼

舊校舍

預計工程竣工

2011 年 8 月

最新進度

施工中：正進行裝修及配套工程



2011 年 5 月



2011 年 1 月



2010 年 9 月

通江縣第二中學

序號： 78

地點： 巴中市通江縣諾江鎮

估算： 3,798 萬元人民幣

受災情況

4,800 m² 校舍被列為 D 級危房。

重建規模

- 異址重建
- 教學樓：3,060 m²
- 實驗綜合樓：3,050 m²
- 圖書樓：3,890 m²
- 學生宿舍：8,000 m²
- 運動場：13,600 m²
- 設備及教學儀：8,000 台/套/架
- 圖書：80,000 冊
- 教學班：116 個
- 學生人數：5,800
- 住宿人數：4,300

目標受惠對象

區內 74 萬人，適齡學生 2,000 人。



預計工程竣工

2011 年 7 月

最新進度

施工中：正進行裝修及配套工程



馬鞍中學

序號： 79

地點： 南充市儀隴縣馬鞍鎮

估算： 950 萬元人民幣

受災情況

4,200 m² 校舍被列為 D 級危房。

重建規模

- 原址重建
- 教學樓：2,500 m²
- 學生宿舍：1,500 m²
- 運動場：16,000 m²
- 教學儀器及配套設備：1,600 台/套/件
- 教學班：112 個
- 學生人數：6,000

目標受惠對象

區內 30 萬人，適齡學生 5 萬人。

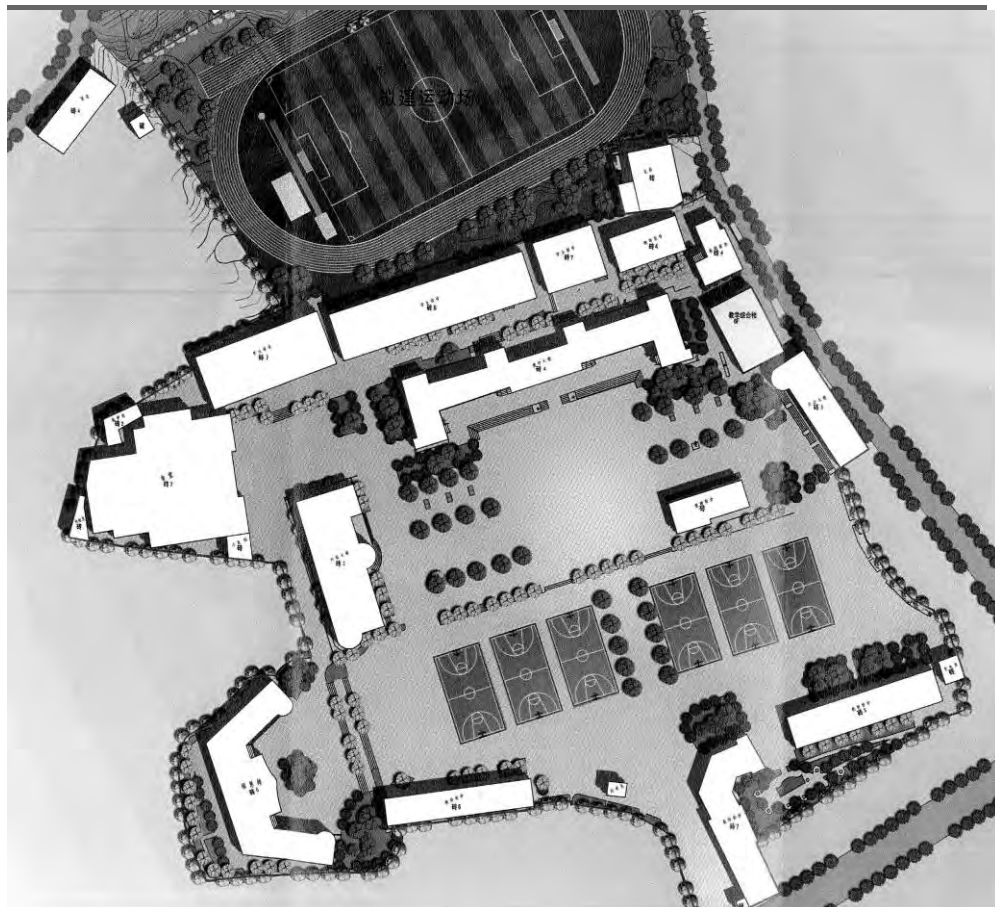

平面圖

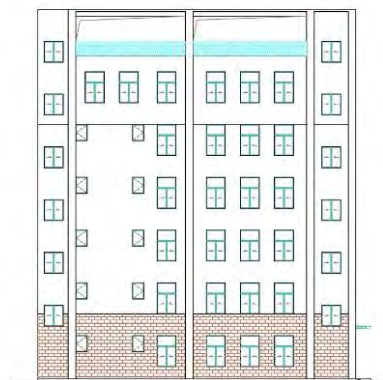

立面圖

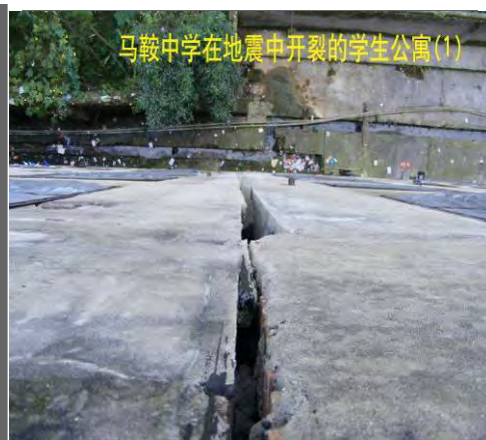

受災情況

預計工程竣工

2011 年 6 月

最新進度

施工中：主要單體建築已竣工，正進行餘下之配套工程



宿舍



教學樓



運動場(施工中)

新政初級中學

序號： 80

地點： 南充市儀隴縣新政鎮

估算： 960 萬元人民幣

受災情況

5,000 m² 校舍被列為 D 級危房。

重建規模

- 原址重建
- 綜合樓：1,000 m²
- 學生宿舍：4,000 m²
- 設備及教學儀：155 台/套/架
- 圖書：9,000 冊
- 教學班：46 個
- 學生人數：2,500

目標受惠對象

區內 8 萬人，適齡學生 3,000 至 4,000 人。



平面圖



鳥瞰圖



受災情況

工程竣工日期

2010 年 12 月

最新進度

已投入使用



教學綜合樓



教學綜合樓



學生宿舍

西罡學校

序號： 81

地點： 達州市通川區西河路

估算： 1,250 萬元人民幣
(香港承擔 813 萬元人民幣)

受災情況

- 3,100 m² 校舍被列為 D 級危房。
- 1,300 m² 運動場被列為 C 級危房。
- 500 m² 實驗樓被列為 B 級危房。

重建規模

- 原址重建
- 教學樓：5,126 m²
- 設備及儀器：2,100 台/套/件
- 圖書：20,000 冊
- 教學班：40 個
- 學生人數：2,400

目標受惠對象

區內 8 萬人，適齡學生 3,000 人。



平面圖



效果圖



受災情況

工程竣工日期

2010 年 10 月

最新進度

已投入使用



教學樓



教學樓



校園

北外鎮中心校

序號： 82

地點： 達州市通川區北外鎮

估算： 1,050 萬元人民幣

受災情況

2,500 m² 校舍被列為 D 級危房。

重建規模

- 原址重建
- 教學樓：3,770 m²
- 宿舍樓：730 m²
- 運動場：2,069 m²
- 設備及儀器配置：800 台/套/件
- 圖書：10,000 冊
- 教學班：24 個
- 學生人數：1,100

目標受惠對象

區內 2.5 萬人，適齡學生 2,000 人。

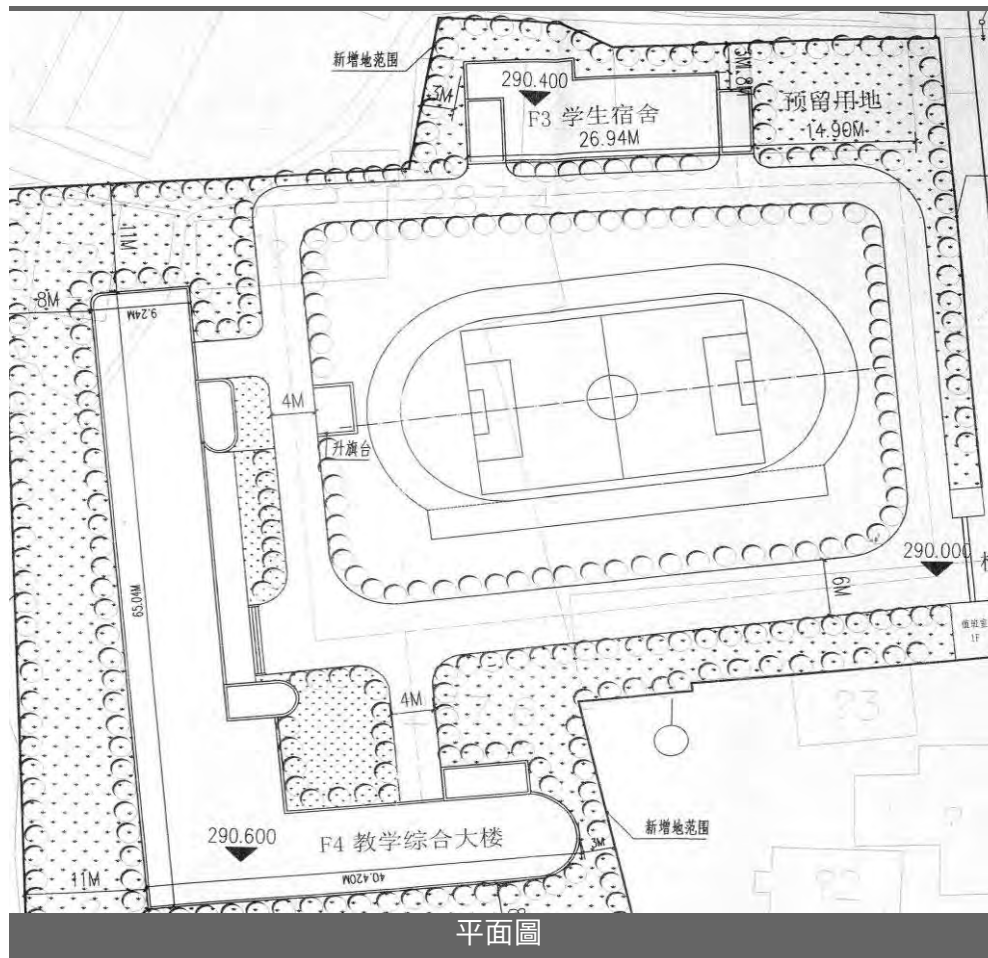

平面圖



鳥瞰圖



效果圖

工程竣工日期

2011 年 1 月

最新進度

已投入使用



宿舍



教學樓



運動場

渠縣中學

序號： 83

地點： 達州市渠縣渠江鎮

估算： 1,620 萬元人民幣

受災情況

5,347 m² 校舍被列為 D 級危房。

重建規模

- 原址重建
- 教學樓：8,906 m²
- 教學班：114 個
- 學生人數：6,200

目標受惠對象

區內 60 個鄉鎮、500 個行政村 1,420 萬人，適齡學生 18 萬人。

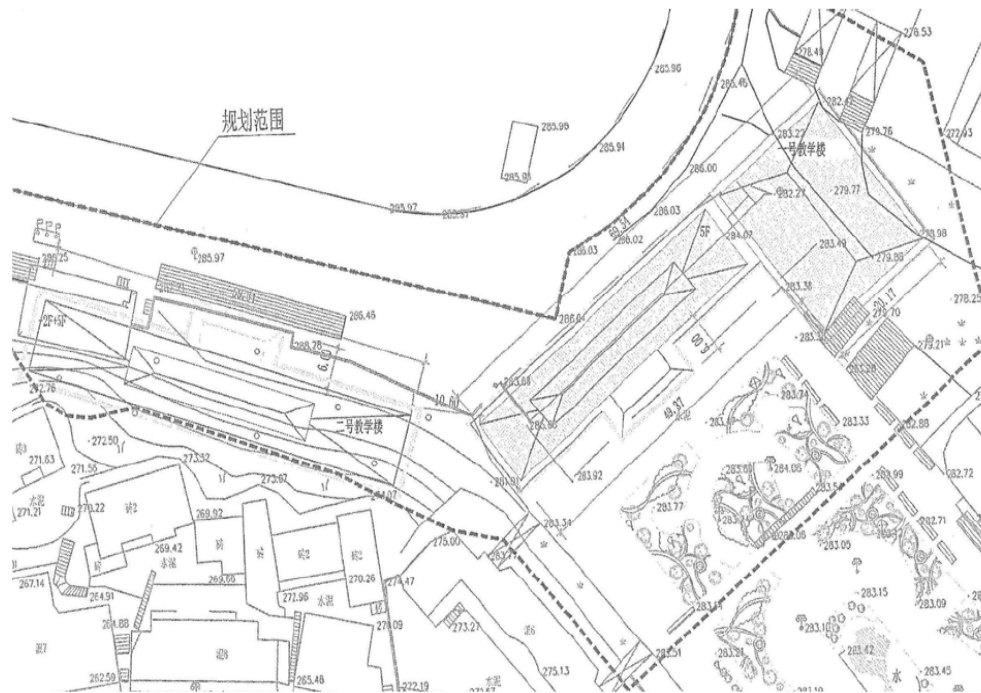

平面圖



效果圖



效果圖

工程竣工日期

2011 年 1 月

最新進度

已投入使用



2 號教學樓



1 號教學樓



1 號教學樓

石棉縣幼兒園

序號： 85

地點： 雅安市石棉縣新棉鎮

估算： 1,116 萬元人民幣

受災情況

1,800 m² 校舍被列為 D 級危房。

重建規模

- 原址重建
- 校舍：5,800 m²
- 室外遊戲場：1,500 m²
- 設備：700 台/套
- 教學班：27 個
- 學生人數：800

目標受惠對象

區內 4.1 萬人，適齡學生 1,500 人。

石棉县幼儿园灾后恢复重建规划图

指标:

面积: 4577.36平方米

面积: 5800平方米

面积: 2084平方米

比: 45.53%

1.22

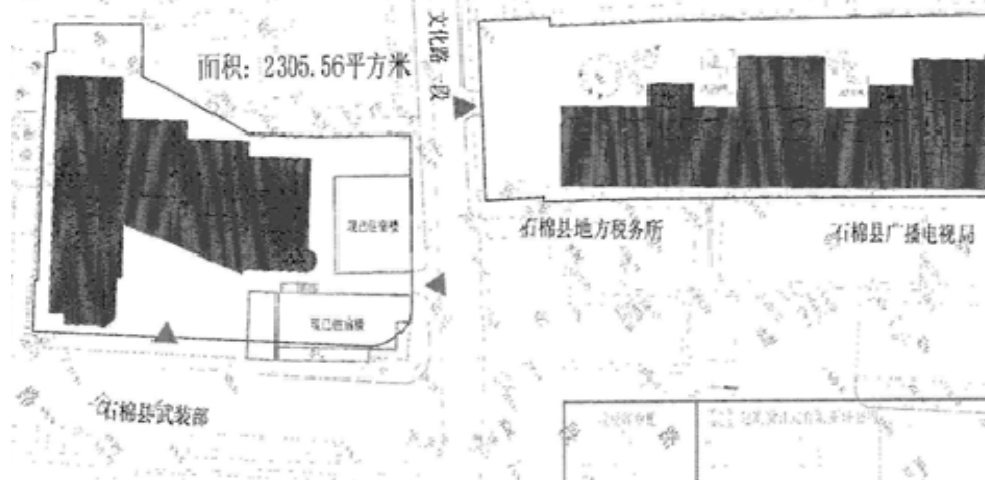

平面圖

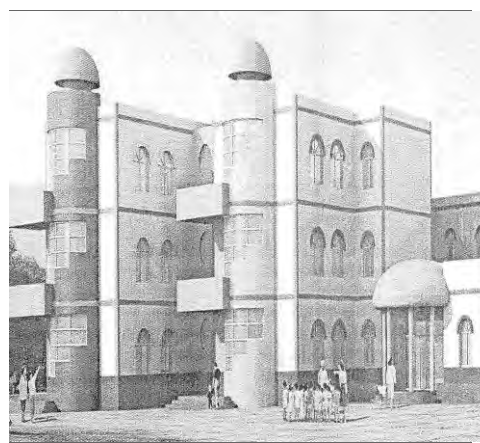

效果圖



選址

預計工程竣工

2011 年 7 月

最新進度

施工中：正進行裝修及配套工程



2011 年 2 月



2010 年 11 月



2010 年 9 月

恩陽中學

序號： 86

地點： 巴中市巴州區恩陽鎮

估算： 4,712 萬元人民幣

受災情況

- 900 m² 校舍倒塌。
- 1,729 m² 校舍被列為 D 級危房。
- 1,500 m² 校舍被列為 C 級危房。

重建規模

- 原址重建
- 教學樓：10,018 m²
- 學生宿舍：6,720 m²
- 師生食堂：3,610 m²
- 德育展覽室：509 m²
- 運動場：17,140 m²
- 設備、桌椅及儀器：8,700 台/套/件
- 圖書：50,000 冊
- 教學班：100 個
- 學生人數：5,000
- 住宿人數：2,700

目標受惠對象

區內 60 萬人，適齡學生 8 萬人。



平面圖



鳥瞰圖



立面圖

預計工程竣工

2011 年 12 月

最新進度

施工中：兩座教學樓已竣工，正進行餘下之工程



2011 年 3 月



2010 年 4 月



2010 年 1 月

巴州區第四中學

序號： 87

地點： 巴中市巴州區

估算： 4,845 萬元人民幣

受災情況

3,276 m² 校舍被列為 D 級危房。

重建規模

- 原址重建
- 教學實驗樓：6,669 m²
- 辦公用樓：5,035 m²
- 學生食堂綜合樓：3,856 m²
- 學生宿舍：10,036 m²
- 運動場：14,454 m²
- 設備及教學儀器：23,200 套/件
- 圖書：40,000 冊
- 教學班：72 個
- 學生人數：3,600

目標受惠對象

區內 7.3 萬人，適齡學生 5,000 人。



平面圖

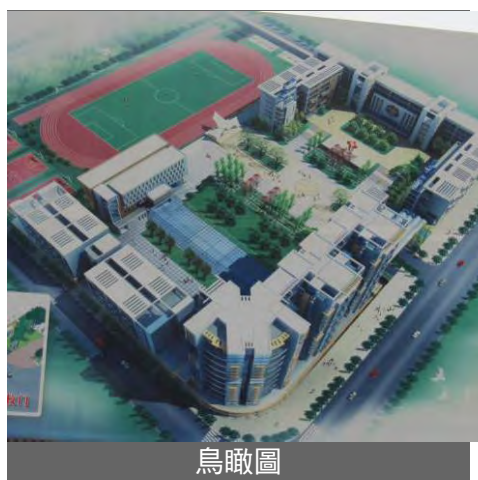

鳥瞰圖



臨時校舍

預計工程竣工

2011 年 6 月

最新進度

施工中：主要單體建築已竣工，正進行餘下之配套工程



教學實驗樓



食堂綜合樓



運動場(施工中)

朝陽中學

序號： 88

地點： 巴中市南江縣

估算： 3,180 萬元人民幣

受災情況

- 11,000 m² 校舍受損。
- 700 m² 校舍被列為 D 級危房。
- 1,045 m² 校舍被列為 C 級危房。

重建規模

- 原址重建
- 教學樓：4,000 m²
- 實驗樓：3,400 m²
- 學生宿舍：4,000 m²
- 學生食堂：2,000 m²
- 運動場：8,000 m²
- 設備及儀器：8,100 台/套/件
- 圖書：30,000 冊
- 教學班：30 個
- 學生人數：1,500
- 住宿人數：1,500

目標受惠對象

區內 48 個鄉鎮，適齡學生 1,800 人。



平面圖



鳥瞰圖



效果圖

預計工程竣工

2011 年 10 月

最新進度

施工中：正進行裝修及配套工程



2011 年 4 月



2010 年 11 月



2010 年 8 月

南部中學

序號： 89

地點： 南充市南部縣南隆鎮

估算： 4,900 萬元人民幣

受災情況

- 6,600 m² 校舍被列為危房。
- 學生宿舍、教學樓等被列為 D 級危房。

重建規模

- 原址重建
- 教學樓：6,000 m²
- 學生宿舍樓：12,000 m²
- 綜合辦公樓：2,000 m²
- 學生食堂：2,250 m²
- 運動場：15,000 m²
- 設備及儀器：11,200 台/套/件
- 圖書：40,000 冊
- 教學班：195 個
- 學生人數：9,800
- 住宿人數：5,200

目標受惠對象

區內 150 萬人，適齡學生 9 萬人。



平面圖



效果圖



效果圖

預計工程竣工

2011 年 12 月

最新進度

施工中：正進行上蓋結構工程



2011 年 5 月



2011 年 1 月



2010 年 12 月

綿陽中學

序號： 90

地點： 綿陽市劍門路西段

估算： 7,436 萬元人民幣

受災情況

- 42,185 m² 校舍被列為 D 級危房。
- 48,900 m² 校舍被列為 C 級危房。

重建規模

- 原址重建
- 學生宿舍樓：12,950 m²
- 食堂：6,500 m²
- 圖書館：8,500 m²
- 籃球場：7,500 m²
- 運動場：35,000 m²
- 教學班：170 個
- 學生人數：11,000
- 住宿人數：10,000

目標受惠對象

全省的適齡學生。

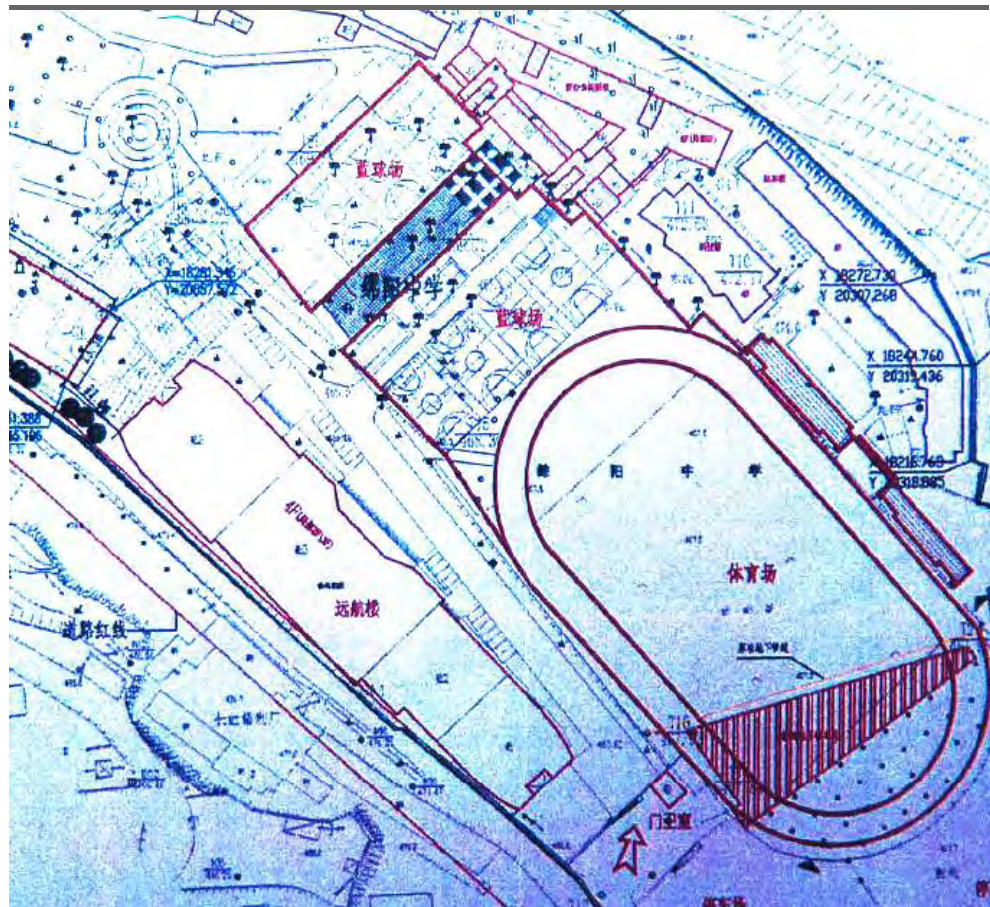

平面圖



效果圖



效果圖

工程竣工日期

2010 年 10 月

最新進度

已投入使用



校舍



圖書館



運動場

儀隴中學

序號： 91

地點： 南充市儀隴縣金城鎮/新政鎮

估算： 3,600 萬元人民幣

受災情況

- 13,195 m² 校舍倒塌。
- 4,218 m² 校舍被列為 D 級危房。
- 12,900 m² 校舍需維修加固。

重建規模

- 原址重建
- 教學樓：5,000 m²
- 學生宿舍：5,000 m²
- 學生食堂：3,500 m²
- 維修加固：12,900 m²
- 教學設備儀器：900 台/套
- 圖書：50,000 冊
- 教學班：235 個
- 學生人數：12,500

目標受惠對象

區內 52 萬人，適齡學生 8.6 萬人。

仪陇中学新校区规划设计方案

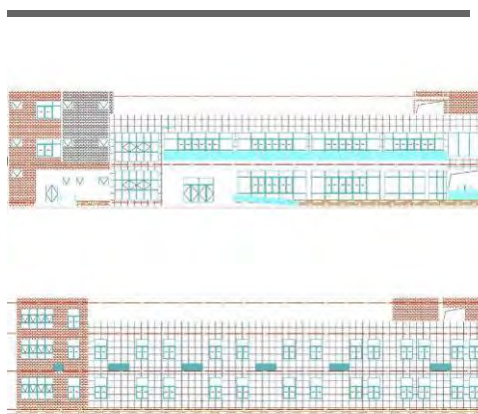

立面圖



選址

工程竣工日期

2010 年 8 月

最新進度

已投入使用



教學樓



宿舍



食堂

小河職業中學

序號： 92

地點： 巴中市南江縣東榆鎮街

估算： 4,600 萬元人民幣

受災情況

2,600 m² 教學樓及 1,300 m² 女生宿舍
被列為 C 級危房。

重建規模

- 原址重建
- 教學樓：8,091 m²
- 學生宿舍：7,469 m²
- 實驗樓：7,740 m²
- 教學班：90 個
- 學生人數：4,500
- 住宿人數：4,300

目標受惠對象

區內 48 個鄉鎮約 65.5 萬人，適齡學生
每年約 4,000 人。

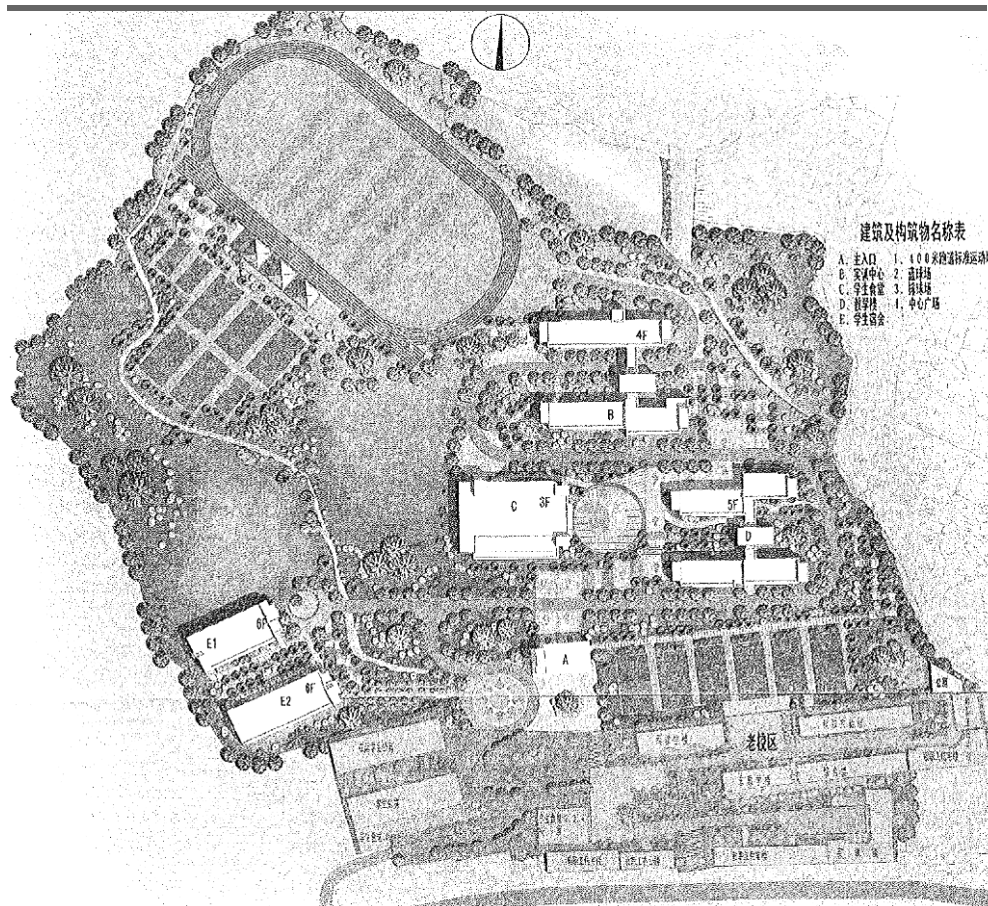

平面圖



鳥瞰圖



鳥瞰圖

預計工程竣工

2011 年 8 月

最新進度

施工中：正進行裝修及配套工程



2011 年 2 月



2010 年 10 月



2010 年 6 月

蘆山縣初級中學

序號： 93

地點： 雅安市蘆山縣蘆陽鎮

估算： 3,137 萬元人民幣

受災情況

5,000 m² 校舍被列為 D 級危房。

重建規模

- 原址重建
- 教學綜合樓：8,000 m²
- 學生宿舍：4,000 m²
- 學生食堂：1,800 m²
- 運動場：8,451 m²
- 維修加固：200 m²
- 儀器設備：1,000 套
- 圖書資料：60,000 冊
- 維修儀器設備 1 套
- 教學班：42 個
- 學生人數：2,100
- 住宿人數：1,500

目標受惠對象

區內 9 個鎮 12.3 萬人，適齡學生每年約 6,500 人。

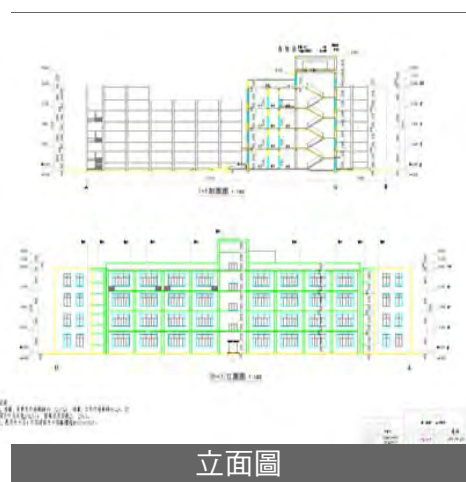
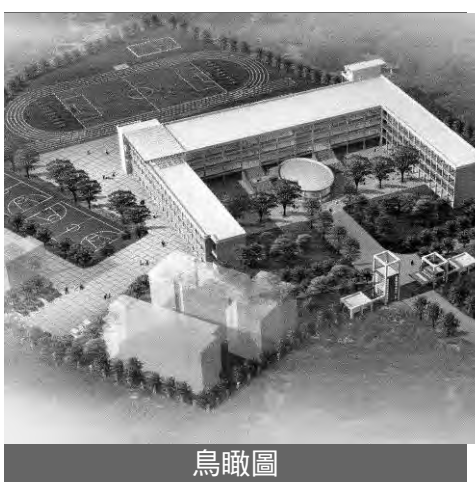

預計工程竣工

2011 年 6 月

最新進度

施工中：正進行裝修及配套工程



2011 年 3 月



2010 年 10 月



白塔中學

序號： 94

地點： 南充市高坪區高坪鎮

估算： 3,496 萬元人民幣

受災情況

8,800 m² 校舍被列為 D 級危房。

重建規模

- 原址重建
- 教學樓：11,200 m²
- 學生宿舍：7,000 m²
- 設備及儀器配置：1,500 台/件
- 教學班：122 個
- 學生人數：6,100
- 住宿人數：3,200

目標受惠對象

區內 454 個鄉鎮 720 萬人，適齡學生 10 萬人。

南充市白塔中學高中部總平面布置圖

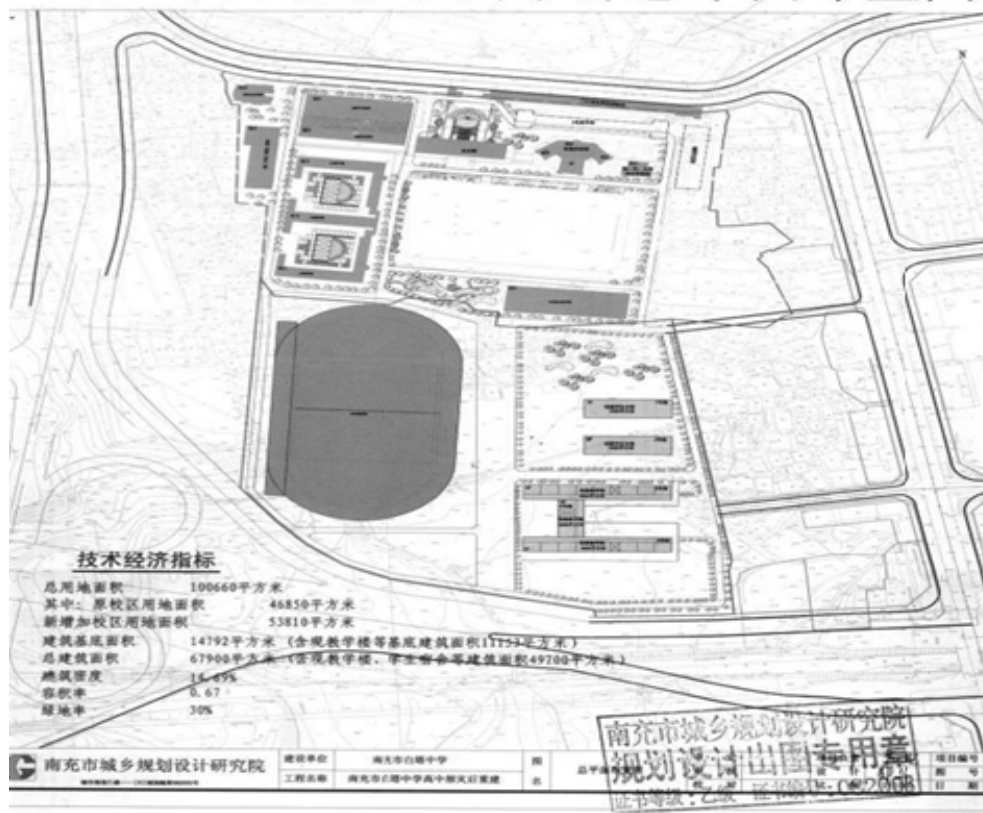

平面圖



鳥瞰圖



效果圖

預計工程竣工

2011 年 12 月

最新進度

施工中：正進行地基工程



2011 年 3 月



2010 年 12 月

朝天區社會福利綜合服務中心

序號： 8

地點： 廣元市朝天鎮

估算： 2,998 萬元人民幣

受災情況

5.12 “汶川特大地震”，區內社會福利院、殘疾人康復中心及社區衛生服務中心受嚴重破壞。同時，四川省內新增了大量肢體殘疾人士，需要接受長期的康復治療。

重建規模

- 社會福利院：2,000 m²，床位 100 個
- 殘疾人康復中心：3,300 m²，床位 100 個
- 社區衛生服務中心：3,436 m² 功能用房 85 間

目標受惠對象

區內孤寡老人及兒童約 2,760 人，殘疾人士約 1.68 萬人及居民約 20.78 萬人。



「福利院」及「殘疾人康復中心」平面圖



「福利院」效果圖



「殘疾人康復中心」效果圖

預計工程竣工

2011 年 6 月

最新進度

施工中：正進行裝修及配套工程



2011 年 6 月(殘疾人康復中心)



2011 年 6 月(社區福利院)



2011 年 3 月(社區衛生服務中心)

元壩區社會福利綜合服務中心

序號： 9
地點： 廣元市元壩鎮
估算： 2,989 萬元人民幣

受災情況

5.12“汶川特大地震”，區內社會福利設施受嚴重破壞。同時，四川省內新增了大量肢體殘疾人士，需要接受長期的康復治療。

重建規模

- 社會福利院：
建築面積 4,000 m²，床位 120 個
- 殘疾人康復中心：3,300 m²，床位 100 個
- 食堂：600 m²
- 運動場：1,600 m²

目標受惠對象

區內五保人士約 1,100 人及殘疾人士約 16,000 人。

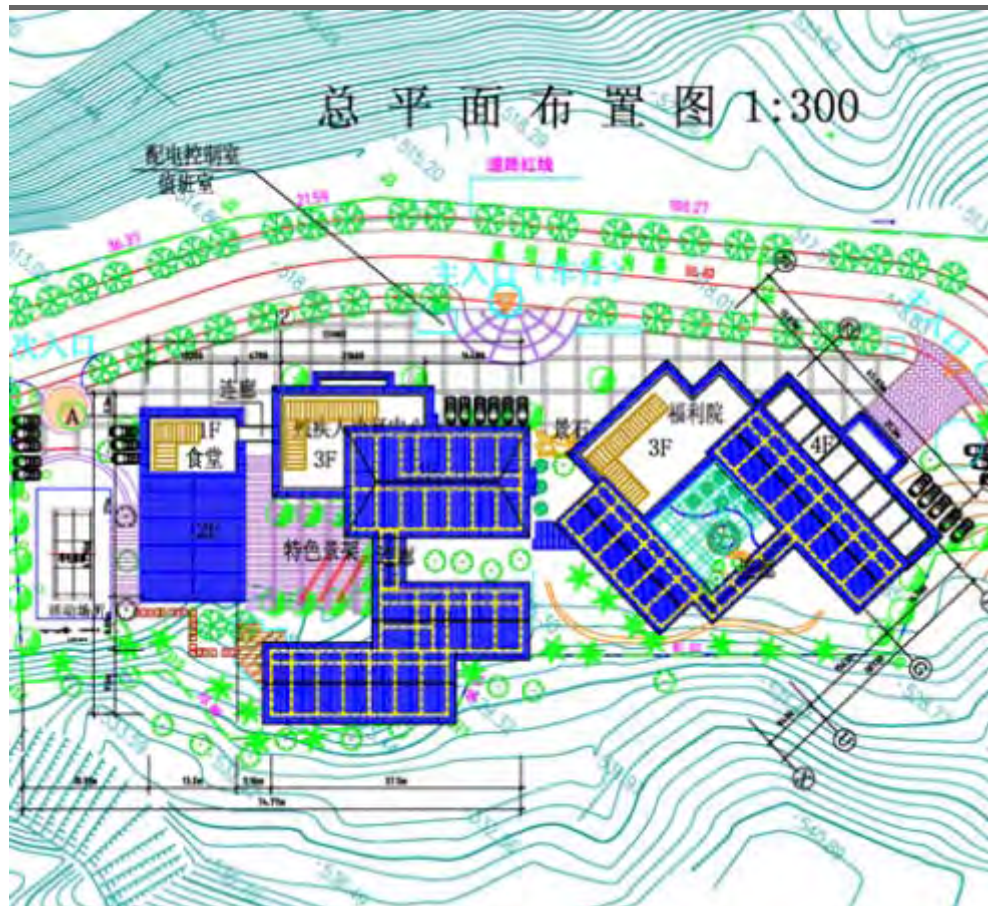

平面圖



鳥瞰圖



「社會福利院」立面圖

預計工程竣工

2011 年 6 月

最新進度

施工中：正進行裝修及配套工程



2011 年 5 月



2010 年 12 月



2010 年 11 月

游仙區社會福利綜合服務中心

序號： 10

地點： 綿陽市石馬鎮及游仙鎮

估算： 2,554 萬元人民幣

受災情況

5.12 “汶川特大地震”，區內社會福利設施受嚴重破壞。同時，四川省內新增了大量肢體殘疾人士，需要接受長期的康復治療。

重建規模

- 社會福利救助中心：4,000 m²，床位 267 個
- 殘疾人康復中心：1,500 m²，床位 20 個
- 社區衛生服務中心：3,546 m²，床位 40 個

目標受惠對象

區內孤寡老人及兒童約 810 人，三無人士約 180 人，殘疾人士約 3 萬人及居民約 23.5 萬人。



「社會福利救助中心」平面圖



「社會福利救助中心」鳥瞰圖



「殘疾人康復中心」鳥瞰圖

預計工程竣工

2011 年 7 月

最新進度

施工中：正進行裝修及配套工程



2011 年 3 月



2010 年 11 月



2010 年 9 月

德陽市社會福利綜合服務中心

序號： 11
地點： 德陽市旌陽區馬鞍村
估算： 4,720 萬元人民幣

受災情況

5.12 “汶川特大地震”，區內社會福利院業務用房受嚴重破壞，受損面積 1,600 m²。

重建規模

- 老人公寓：7,686 m²，床位 302 個
- 孤殘兒童公寓及康復中心：2,825 m²，床位 186 個
- 生活設施：793 m²
- 文娛活動中心及辦公樓：768 m²
- 附屬設施：31 m²

目標受惠對象

區內孤老人士約 750 人，孤殘兒童約 1,024 人及殘疾人士約 1,700 人。



平面圖



鳥瞰圖



「老人公寓」立面圖

預計工程竣工

2011 年 12 月

最新進度

施工中：正進行上蓋工程



2011 年 3 月



2010 年 11 月



2010 年 9 月

旺蒼縣社會福利綜合服務中心

序號： 95
地點： 廣元市旺蒼縣
估算： 2,974 萬元人民幣

受災情況

5.12 “汶川特大地震”，區內社會福利機構房屋受嚴重破壞；殘疾人康復指導站及陳家嶺社區衛生服務中心的房屋損毀及有部分成為危房。同時，四川省內新增了大量肢體殘疾人士，需要接受長期的康復治療。

重建規模

- 社會福利救助中心：3,786 m²，床位 120 個
- 殘疾人康復中心：3,300 m²，床位 50 個
- 社區衛生服務中心：2,400 m²，床位 45 個

目標受惠對象

當地三無人士約 220 人，縣內有康復需求的殘疾人士約 2.11 萬人及陳家嶺社區及周邊區域約 1.2 萬人。

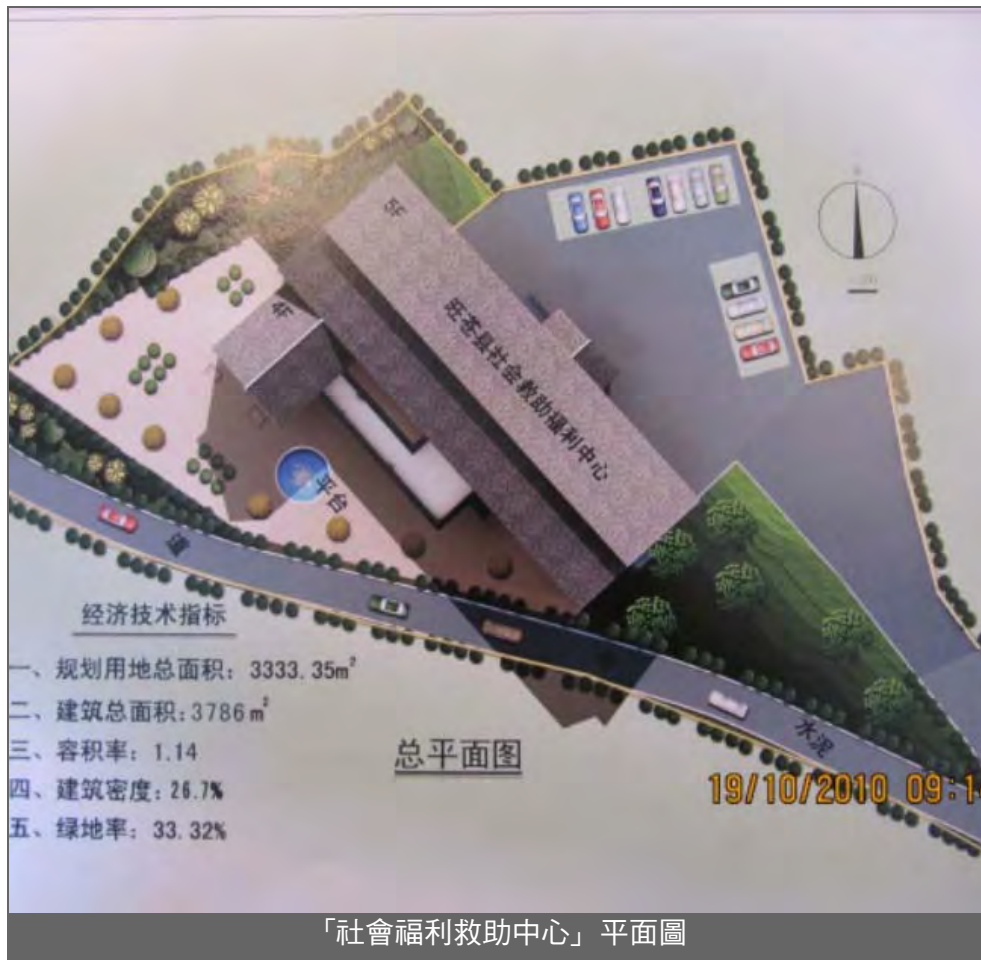

「社會福利救助中心」平面圖



「殘疾人康復中心」效果圖



「社區衛生服務中心」效果圖

預計工程竣工

2012 年 2 月

最新進度

施工中：正進行上蓋工程



2011 年 4 月



2010 年 11 月



2010 年 7 月

羅江縣社會福利綜合服務中心

序號： 97
地點： 德陽市羅江縣
估算： 1,732 萬元人民幣

受災情況

5.12 “汶川特大地震”，區內社會福利院受嚴重破壞，受損面積 2,054 m²；殘疾人康復中心受嚴重破壞，受損面積 409 m²。同時，四川省內新增了大量肢體殘疾人士，需要接受長期的康復治療。

重建規模

- 社會福利院：3,930 m²，床位 188 個
- 殘疾人康復中心：2,000 m²，床位 40 個

目標受惠對象

當地孤寡老人及兒童、孤殘人士及五保人士約 118 人及縣內有康復需求的殘疾人士約 1 萬人。



「殘疾人康復中心」平面圖



「社會福利院」鳥瞰圖



「社會福利院」效果圖

工程竣工日期

2011 年 5 月

最新進度

已竣工，快將投入使用



2011 年 5 月(殘疾人康復中心)



2011 年 3 月(社會福利院)



2010 年 11 月(社會福利院)

廣漢市社會福利綜合服務中心

序號： 98
地點： 德陽市廣漢市
估算： 2,400 萬元人民幣

受災情況

5.12 “汶川特大地震”，區內 12 個鄉鎮的敬老院房屋受嚴重破壞；社會福利院受嚴重破壞，受損面積 3,000 m²。同時，四川省內新增了大量肢體殘疾人士，需要接受長期的康復治療。

重建規模

- 社會福利院：4,230 m²，床位 160 個
- 殘疾人康復中心：3,000 m²，床位 60 個

目標受惠對象

當地孤寡老人、兒童及孤殘人士約 1,750 人及縣內有康復需求的殘疾人士約 2.6 萬人。

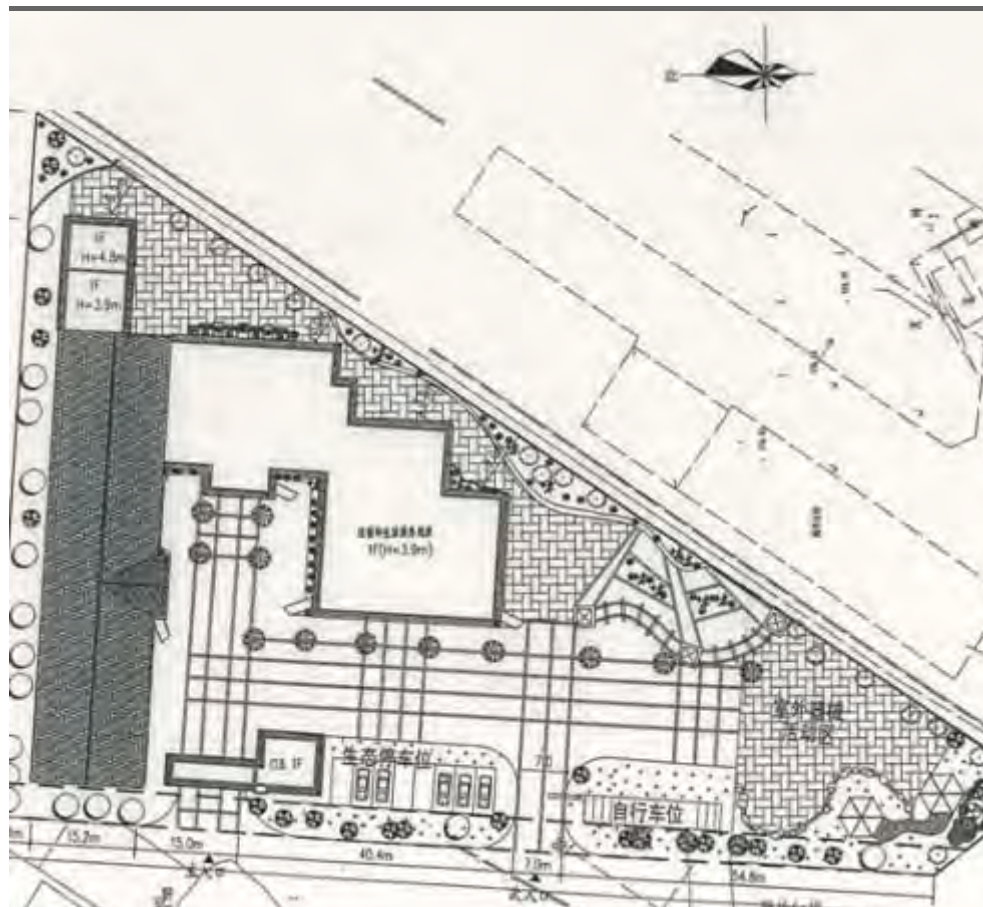

「社會福利院」平面圖



「社會福利院」鳥瞰圖



選址

工程竣工日期

2011 年 3 月

最新進度

已竣工，快將投入使用



2011 年 1 月



2010 年 10 月



2010 年 7 月

大邑縣悅來敬老院

序號： 99

地點： 成都市大邑縣悅來鎮

估算： 778 萬元人民幣

受災情況

5.12 “汶川特大地震”，區內 13 所鄉鎮敬老院受到不同程度損壞；農村敬老院和農村五保戶住房受嚴重破壞，受損房屋 500 餘間，受損面積 10,000 m²。

重建規模

- 住宿樓：3,330 m²，床位 174 個
- 後勤服務建築樓：1,222 m²，包括活動室及餐廳

目標受惠對象

當地五保人士約 174 人。



平面圖

工程竣工日期

2010 年 12 月

最新進度

已竣工，快將投入使用



2010 年 12 月



2010 年 11 月



2010 年 7 月

江油市殘疾人康復服務中心

序號： 100

地點： 綿陽市江油市太平鎮

估算： 1,500 萬元人民幣

受災情況

5.12 “汶川特大地震”發生後，四川省內新增了大量肢體殘疾人士，需要接受長期的康復治療。

重建規模

- 綜合樓：3,813 m²，床位 60 個
- 附屬設施：187 m² 食堂

目標受惠對象

縣內有康復需求的殘疾人士約 3.86 萬人。



平面圖



鳥瞰圖



效果圖

預計工程竣工

2011 年 7 月

最新進度

施工中：正進行裝修及配套工程



2011 年 3 月



2010 年 10 月



2010 年 7 月

綿竹市殘疾人康復服務中心

序號： 101

地點： 德陽市綿竹市劍南鎮

估算： 1,200 萬元人民幣

受災情況

5.12 “汶川特大地震”發生後，四川省內新增了大量肢體殘疾人士，需要接受長期的康復治療。

重建規模

- 康復區：2,100 m²，床位 60 個
- 管理區：750 m²
- 用品用具供應站：150 m²

目標受惠對象

縣內有康復需求的殘疾人士約 2.27 萬人。



平面圖



「康復區」立面圖



鳥瞰圖

工程竣工日期

2011 年 5 月

最新進度

已竣工，快將投入使用



2011 年 5 月

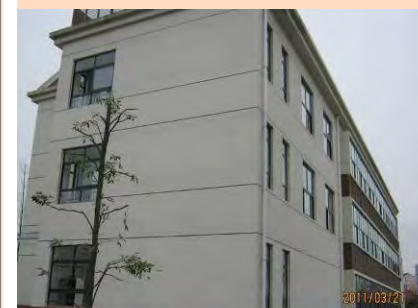

2011 年 3 月



2010 年 11 月

南江縣殘疾人康復服務中心

序號： 124

地點： 巴中市南江縣南江鎮

估算： 1,107 萬元人民幣

受災情況

5.12 “汶川特大地震”發生後，四川省內新增了大量肢體殘疾人士，需要接受長期的康復治療。

重建規模

總建築面積約：3,000 m²

- 康復治療房間：290m²，
床位 50 個
- 醫療康復科：660 m²
- 社會康復科：330 m²

目標受惠對象

縣內有康復需求的殘疾人士約 2.96 萬人。



平面圖



鳥瞰圖



選址

預計工程竣工

2012 年 1 月

最新進度

施工中：工程於 2010 年 12 月開展



2011 年 3 月

大邑縣殘疾人康復服務中心

序號： 125

地點： 成都市大邑縣晉原鎮

估算： 1,200 萬元人民幣

受災情況

5.12 “汶川特大地震”發生後，四川省內新增了大量肢體殘疾人士，需要接受長期的康復治療。

重建規模

總建築面積約：2,990 m²

- 康復治療房間：290m²，床位 50 個
- 醫療康復科：660 m²
- 社會康復科：330 m²

目標受惠對象

縣內有康復需求的殘疾人士約 2.08 萬人。



建設用地圖

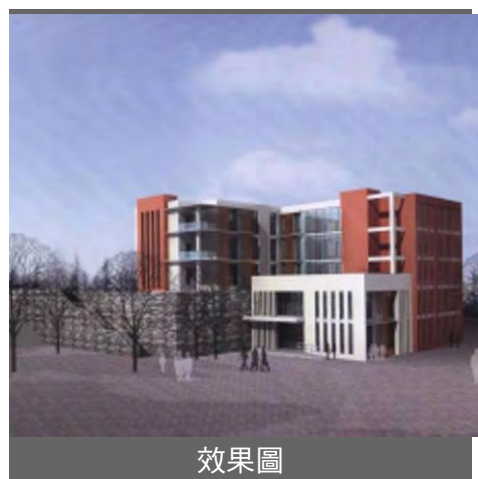

效果圖



選址

預計工程竣工

2012 年 1 月

最新進度

施工中：工程於 2010 年 12 月開展



2011 年 5 月



2011 年 2 月

崇州市殘疾人康復服務中心

序號： 126

地點： 成都市崇州市崇陽鎮

估算： 1,200 萬元人民幣

受災情況

5.12 “汶川特大地震”發生後，四川省內新增了大量肢體殘疾人士，需要接受長期的康復治療。

重建規模

總建築面積約：3,080 m²

- 康復治療房間：290m²，
床位 50 個
- 醫療康復科：660 m²
- 社會康復科：330 m²

目標受惠對象

縣內有康復需求的殘疾人士約 2.93 萬人。



平面圖



鳥瞰圖



選址

預計工程竣工

2012 年 1 月

最新進度

施工中：工程於 2010 年 12 月開展



2011 年 3 月

九寨溝縣殘疾人康復服務中心

序號： 127
 地點： 阿壩州九寨溝縣永樂鎮
 估算： 593 萬元人民幣

受災情況

5.12 “汶川特大地震”發生後，四川省內新增了大量肢體殘疾人士，需要接受長期的康復治療。

重建規模

總建築面積約：1,500 m²

- 康復治療房間：120 m²，床位 20 個
- 醫療康復科：270 m²
- 社會康復科：135 m²

目標受惠對象

縣內有康復需求的殘疾人士約 2,800 人。



平面圖



鳥瞰圖



選址

預計工程竣工

2012 年 2 月

最新進度

施工中：工程於 2011 年 3 月開展



2011 年 5 月

小金縣殘疾人康復服務中心

序號： 128

地點： 阿壩州小金縣喇嘛寺新區

估算： 593 萬元人民幣

受災情況

5.12 “汶川特大地震”發生後，四川省內新增了大量肢體殘疾人士，需要接受長期的康復治療。

重建規模

總建築面積約：1,500 m²

- 康復治療房間：120 m²，床位 20 個
- 醫療康復科：270 m²
- 社會康復科：135 m²

目標受惠對象

縣內有康復需求的殘疾人士約 3,500 人。

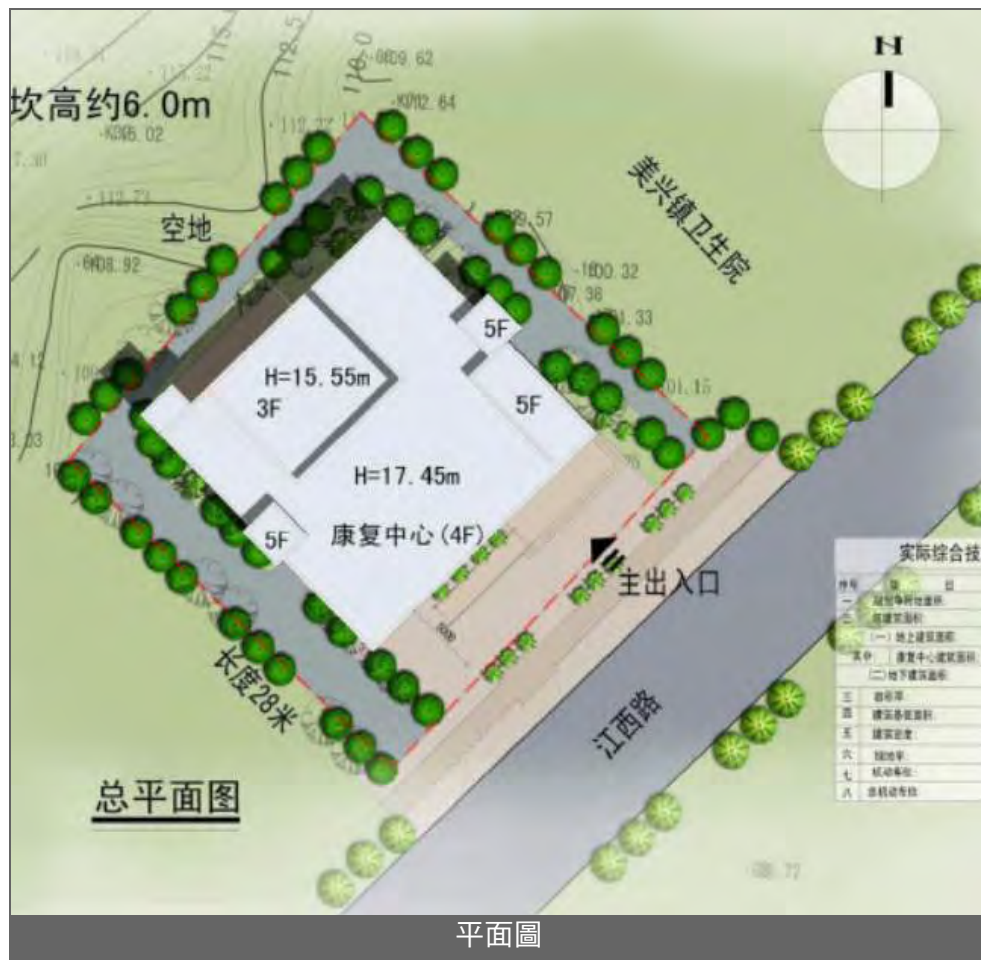

效果圖



選址

預計工程竣工

2012 年 2 月

最新進度

施工中：工程於 2011 年 4 月開展



2011 年 5 月

松潘縣殘疾人康復服務中心

序號： 129

地點： 阿壩州松潘縣北區金坑壩

估算： 593 萬元人民幣

受災情況

5.12 “汶川特大地震”發生後，四川省內新增了大量肢體殘疾人士，需要接受長期的康復治療。

重建規模

總建築面積約：1,580 m²

- 康復治療房間：120 m²，
床位 20 個
- 醫療康復科：270 m²
- 社會康復科：135 m²

目標受惠對象

縣內有康復需求的殘疾人士約 3,200 人。



平面圖



鳥瞰圖



選址

預計工程竣工

2012 年 2 月

最新進度

施工中：工程於 2011 年 4 月開展



2011 年 5 月

茂縣殘疾人康復服務中心

序號： 130

地點： 阿壩州茂縣鳳儀鎮

估算： 732 萬元人民幣

受災情況

5.12 “汶川特大地震”發生後，四川省內新增了大量肢體殘疾人士，需要接受長期的康復治療。

重建規模

總建築面積約：2,091m²

- 康復治療房間：145 m²，床位 25 個
- 醫療康復科：360 m²
- 社會康復科：180 m²

目標受惠對象

縣內有康復需求的殘疾人士約 4,800 人



平面圖



效果圖



選址

預計工程竣工

2012 年 2 月

最新進度

施工中：工程於 2011 年 3 月開展



2011 年 5 月

理縣殘疾人康復服務中心

序號： 131

地點： 阿壩州理縣雜穀腦鎮風包

估算： 593 萬元人民幣

受災情況

5.12 “汶川特大地震”發生後，四川省內新增了大量肢體殘疾人士，需要接受長期的康復治療。

重建規模

總建築面積約：1,500 m²

- 康復治療房間：120 m²，床位 20 個
- 醫療康復科：270 m²
- 社會康復科：135 m²

目標受惠對象

縣內有康復需求的殘疾人士約 2,000 人。

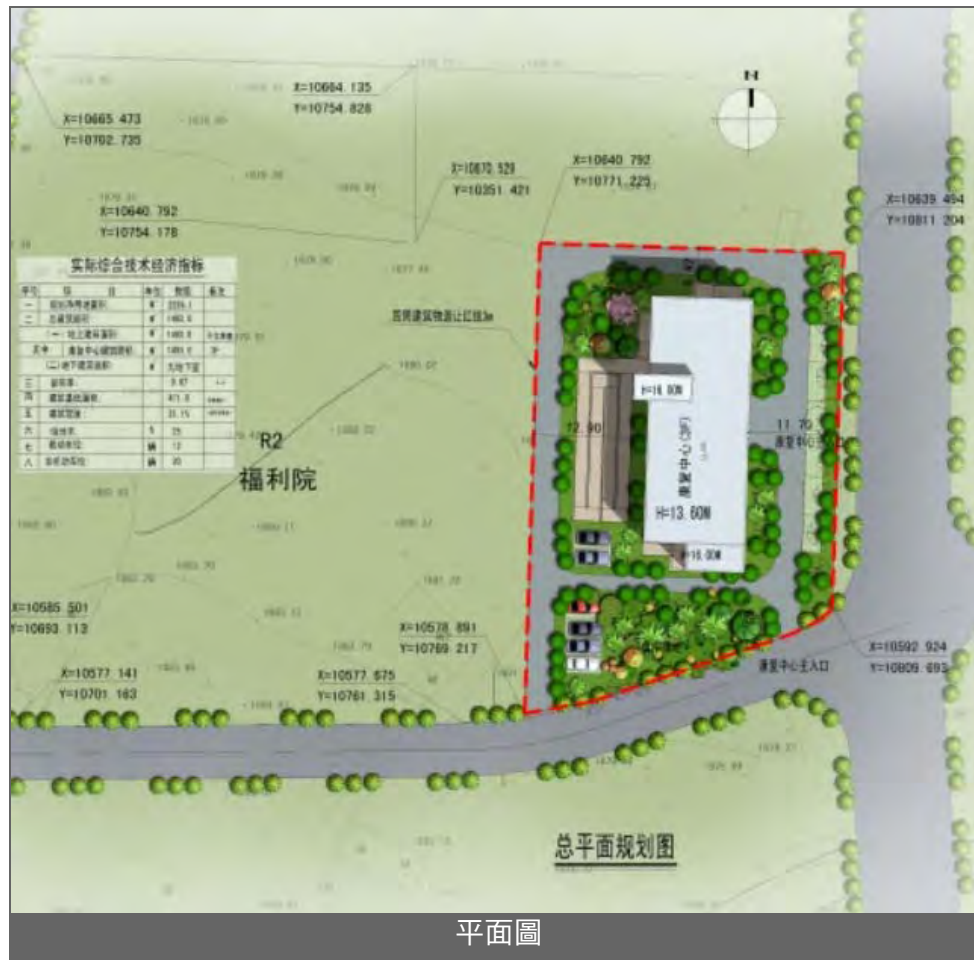

預計工程竣工

2012 年 2 月

最新進度

施工中：工程於 2011 年 3 月開展



2011 年 5 月

黑水縣殘疾人康復服務中心

序號： 132
地點： 阿壩州黑水縣蘆花鎮
估算： 593 萬元人民幣

受災情況

5.12 “汶川特大地震”發生後，四川省內新增了大量肢體殘疾人士，需要接受長期的康復治療。

重建規模

- 總建築面積約：1,564 m²
- 康復治療房間：120 m²，床位 20 個
- 醫療康復科：270 m²
- 社會康復科：135 m²

目標受惠對象

縣內有康復需求的殘疾人士約 2,600 人

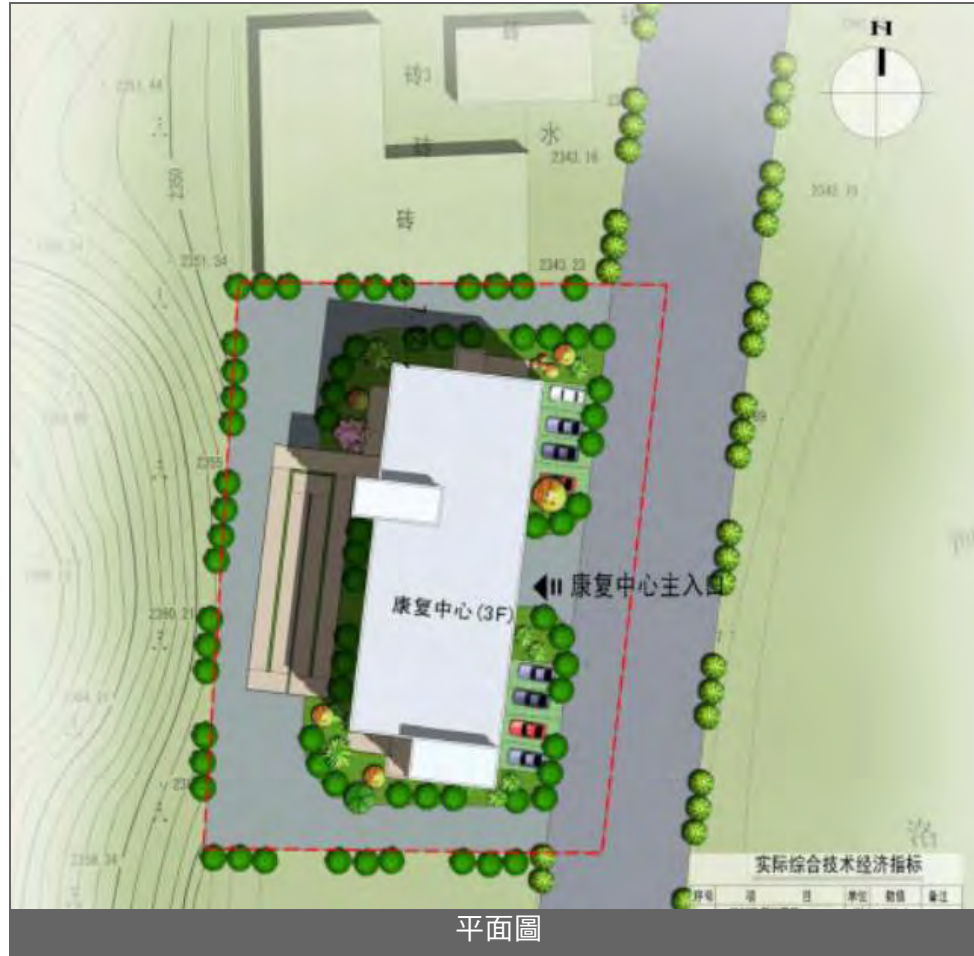

效果圖



選址

預計工程竣工

2012 年 2 月

最新進度

施工中：工程於 2011 年 3 月開展



2011 年 5 月

閬中市殘疾人康復服務中心

序號： 133

地點： 南充市閬中市

估算： 1,376 萬元人民幣

受災情況

5.12 “汶川特大地震”發生後，四川省內新增了大量肢體殘疾人士，需要接受長期的康復治療。

重建規模

總建築面積約：4,106 m²

- 康復治療房間：360 m²，床位 60 個
- 醫療康復科：880 m²
- 社會康復科：440 m²

目標受惠對象

縣內有康復需求的殘疾人士約 3.79 萬人。



平面圖



鳥瞰圖



選址

預計工程竣工

2012 年 1 月

最新進度

施工中：工程於 2010 年 12 月開展



2011 年 5 月



2011 年 3 月

石棉縣殘疾人康復服務中心

序號： 134

地點： 雅安市石棉縣

估算： 732 萬元人民幣

受災情況

5.12 “汶川特大地震”發生後，四川省內新增了大量肢體殘疾人士，需要接受長期的康復治療。

重建規模

總建築面積約：2,000 m²

- 康復治療房間：145 m²，床位 25 個
- 醫療康復科：360 m²
- 社會康復科：180 m²

目標受惠對象

縣內有康復需求的殘疾人士約 5,600 人。



平面圖



鳥瞰圖



選址

預計工程竣工

2012 年 1 月

最新進度

施工中：工程於 2010 年 12 月開展



2011 年 3 月

漢源縣殘疾人康復服務中心

序號： 135

地點： 雅安市漢源縣九襄鎮

估算： 1,200 萬元人民幣

受災情況

5.12 “汶川特大地震”發生後，四川省內新增了大量肢體殘疾人士，需要接受長期的康復治療。

重建規模

總建築面積約：3,000 m²

- 康復治療房間：290m²，床位 50 個
- 醫療康復科：660 m²
- 社會康復科：330 m²

目標受惠對象

縣內有康復需求的殘疾人士約 1.64 萬人。



平面图



鳥瞰圖



選址

預計工程竣工

2012 年 1 月

最新進度

施工中：工程於 2010 年 12 月開展



2011 年 3 月

寶興縣殘疾人康復服務中心

序號： 136

地點： 雅安市寶興縣穆坪鎮

估算： 593 萬元人民幣

受災情況

5.1 “汶川特大地震”發生後，四川省內新增了大量肢體殘疾人士，需要接受長期的康復治療。

重建規模

總建築面積約：1,550 m²

- 康復治療房間：120 m²，床位 20 個
- 醫療康復科：270 m²
- 社會康復科：135 m²

目標受惠對象

縣內有康復需求的殘疾人士約 2,600 人。



預計工程竣工

2012 年 1 月

最新進度

施工中：工程於 2010 年 12 月開展



2011 年 3 月

蘆山縣殘疾人康復服務中心

序號： 137

地點： 雅安市蘆山縣蘆陽鎮

估算： 691 萬元人民幣

受災情況

5.12 “汶川特大地震”發生後，四川省內新增了大量肢體殘疾人士，需要接受長期的康復治療。

重建規模

總建築面積約：2,000 m²

- 康復治療房間: 145 m²，
床位 25 個
- 醫療康復科：360 m²
- 社會康復科：180 m²

目標受惠對象

縣內有康復需求的殘疾人士約 5,500 人。



平面圖

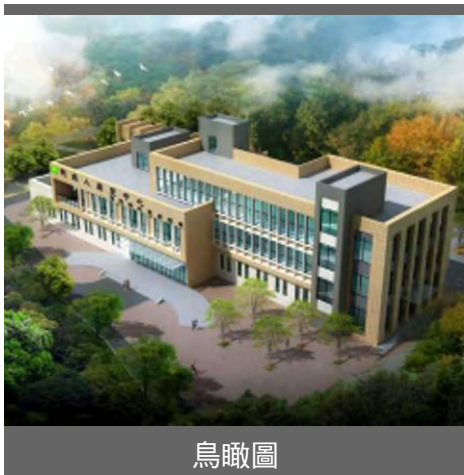

鳥瞰圖



選址

預計工程竣工

2012 年 1 月

最新進度

施工中：工程於 2010 年 12 月開展



2011 年 3 月

三台縣殘疾人康復服務中心

序號： 138

地點： 綿陽市三台縣北壩鎮

估算： 1,376 萬元人民幣

受災情況

5.12 “汶川特大地震”發生後，四川省內新增了大量肢體殘疾人士，需要接受長期的康復治療。

重建規模

總建築面積約：3,944 m²

- 康復治療房間：360 m²，床位 60 個
- 醫療康復科：880 m²
- 社會康復科：440 m²

目標受惠對象

縣內有康復需求的殘疾人士約 6.8 萬人。



平面圖



鳥瞰圖



選址

預計工程竣工

2012 年 1 月

最新進度

施工中：工程於 2010 年 12 月開展



2011 年 4 月

北川縣殘疾人康復服務中心

序號： 139

地點： 綿陽市北川新縣城

估算： 1,262 萬元人民幣

受災情況

5.12 “汶川特大地震”發生後，四川省內新增了大量肢體殘疾人士，需要接受長期的康復治療。

重建規模

總建築面積約：3,150 m²

- 康復治療房間：290m²，床位 50 個
- 醫療康復科：660 m²
- 社會康復科：330 m²

目標受惠對象

縣內有康復需求的殘疾人士約 7,400 人。



平面圖

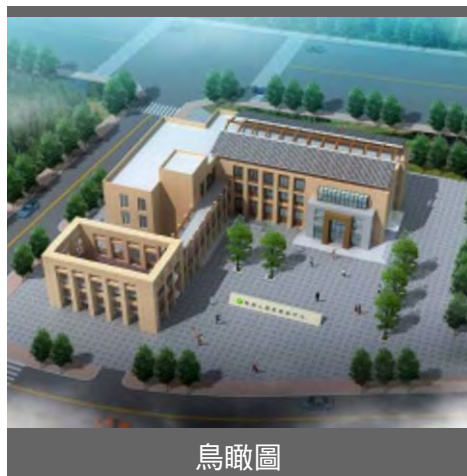

鳥瞰圖



選址

預計工程竣工

2012 年 1 月

最新進度

施工中：工程於 2010 年 12 月開展



2011 年 3 月

平武縣殘疾人康復服務中心

序號： 140

地點： 綿陽市平武縣龍安鎮

估算： 732 萬元人民幣

受災情況

5.12 “汶川特大地震”發生後，四川省內新增了大量肢體殘疾人士，需要接受長期的康復治療。

重建規模

總建築面積約：2,007 m²

- 康復治療房間：145 m²，
床位 25 個
- 醫療康復科：360 m²
- 社會康復科：180 m²

目標受惠對象

縣內有康復需求的殘疾人士約 8,700 人。



平面圖



鳥瞰圖



選址

預計工程竣工

2012 年 1 月

最新進度

施工中：工程於 2011 年 3 月
開展



2011 年 5 月

安縣殘疾人康復服務中心

序號： 141

地點： 綿陽市安縣花菱鎮

估算： 1,200 萬元人民幣

受災情況

5.12 “汶川特大地震”發生後，四川省內新增了大量肢體殘疾人士，需要接受長期的康復治療。

重建規模

總建築面積約：3,073 m²

- 康復治療房間：290m²，床位 50 個
- 醫療康復科：660 m²
- 社會康復科：330 m²

目標受惠對象

縣內有康復需求的殘疾人士約 2.06 萬人。

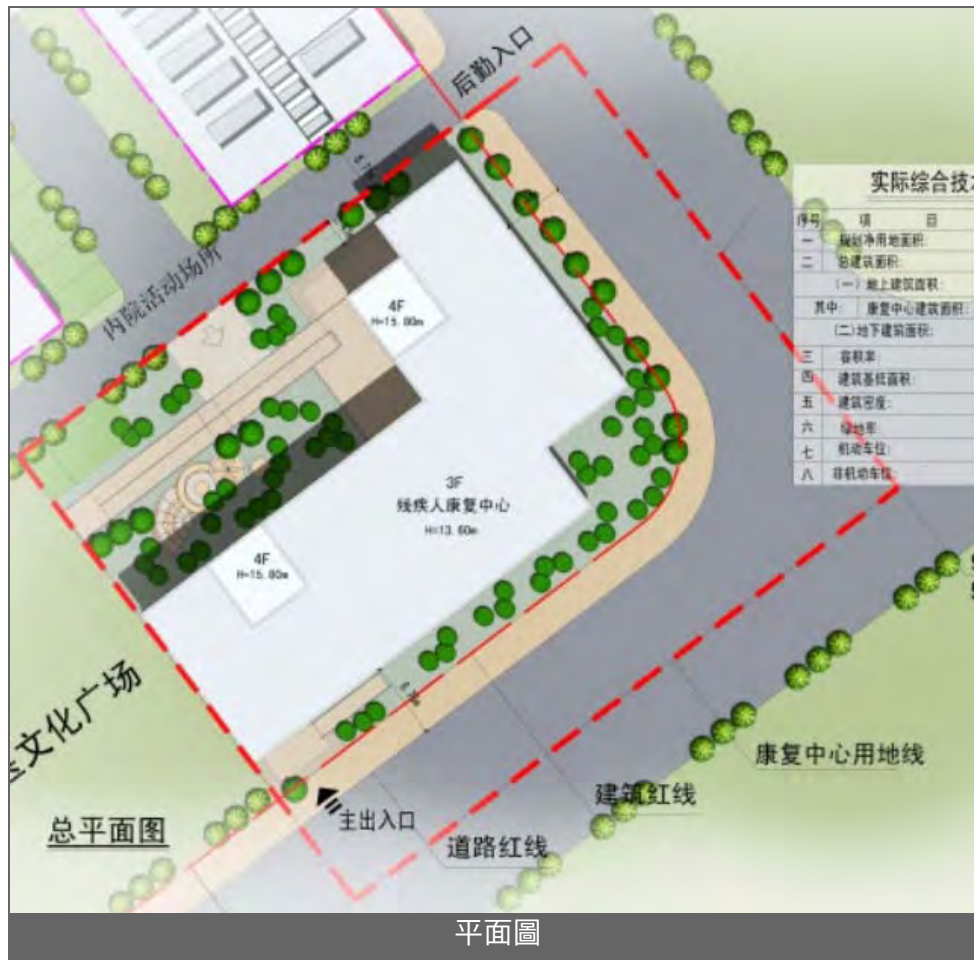

平面圖



效果圖



選址

預計工程竣工

2012 年 1 月

最新進度

施工中：工程於 2010 年 12 月開展

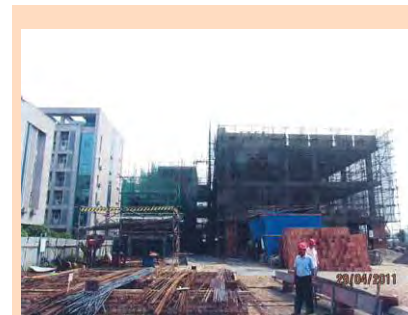

2011 年 4 月



2011 年 2 月

梓潼縣殘疾人康復服務中心

序號： 142

地點： 綿陽市梓潼縣文昌鎮

估算： 1,107 萬元人民幣

受災情況

5.12 “汶川特大地震”發生後，四川省內新增了大量肢體殘疾人士，需要接受長期的康復治療。

重建規模

總建築面積約：3,140 m²

- 康復治療房間：290m²，床位 50 個
- 醫療康復科：660 m²
- 社會康復科：330 m²

目標受惠對象

縣內有康復需求的殘疾人士約 1.77 萬人。



平面圖



鳥瞰圖



選址

預計工程竣工

2012 年 1 月

最新進度

施工中：工程於 2010 年 12 月開展



2011 年 2 月

涪城區殘疾人康復服務中心

序號： 143
 地點： 綿陽市涪城區劍南路西段
 估算： 1,200 萬元人民幣

受災情況
 5.12 “汶川特大地震”發生後，四川省內新增了大量肢體殘疾人士，需要接受長期的康復治療。

- 重建規模**
- 總建築面積約：3,120 m²
- 康復治療房間：290m²，床位 50 個
 - 醫療康復科：660 m²
 - 社會康復科：330 m²

目標受惠對象
 縣內有康復需求的殘疾人士約 2.77 萬人。

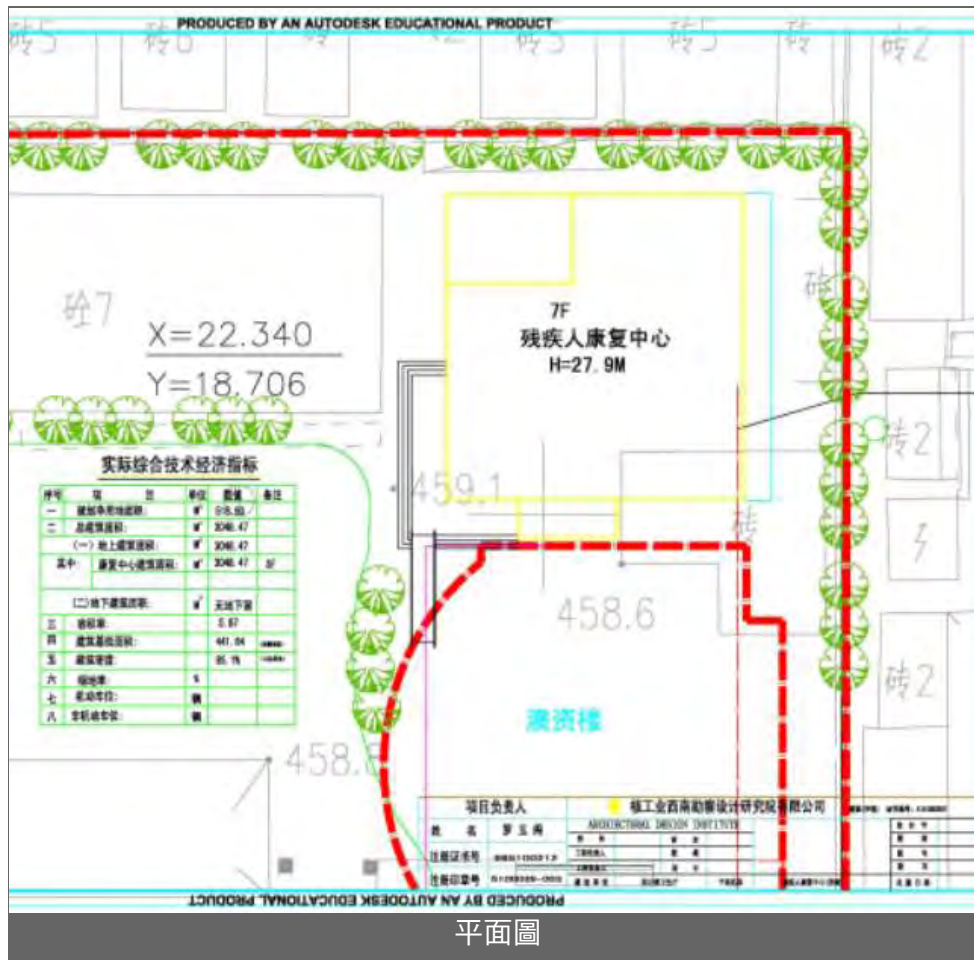

預計工程竣工
 2012 年 1 月

最新進度
 施工中：工程於 2010 年 12 月開展



鹽亭縣殘疾人康復服務中心

序號： 144
 地點： 綿陽市鹽亭縣雲溪鎮
 估算： 1,107 萬元人民幣

受災情況

5.12 “汶川特大地震”發生後，四川省內新增了大量肢體殘疾人士，需要接受長期的康復治療。

重建規模

總建築面積約：3,031 m²

- 康復治療房間：290m²，床位 50 個
- 醫療康復科：660 m²
- 社會康復科：330 m²

目標受惠對象

縣內有康復需求的殘疾人士約 2.81 萬人。

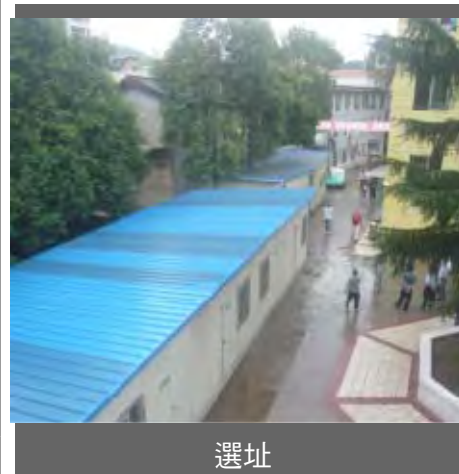
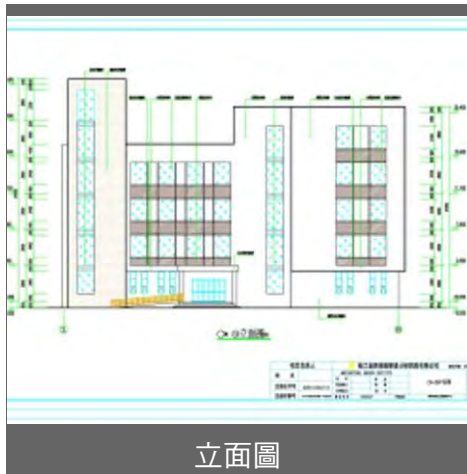
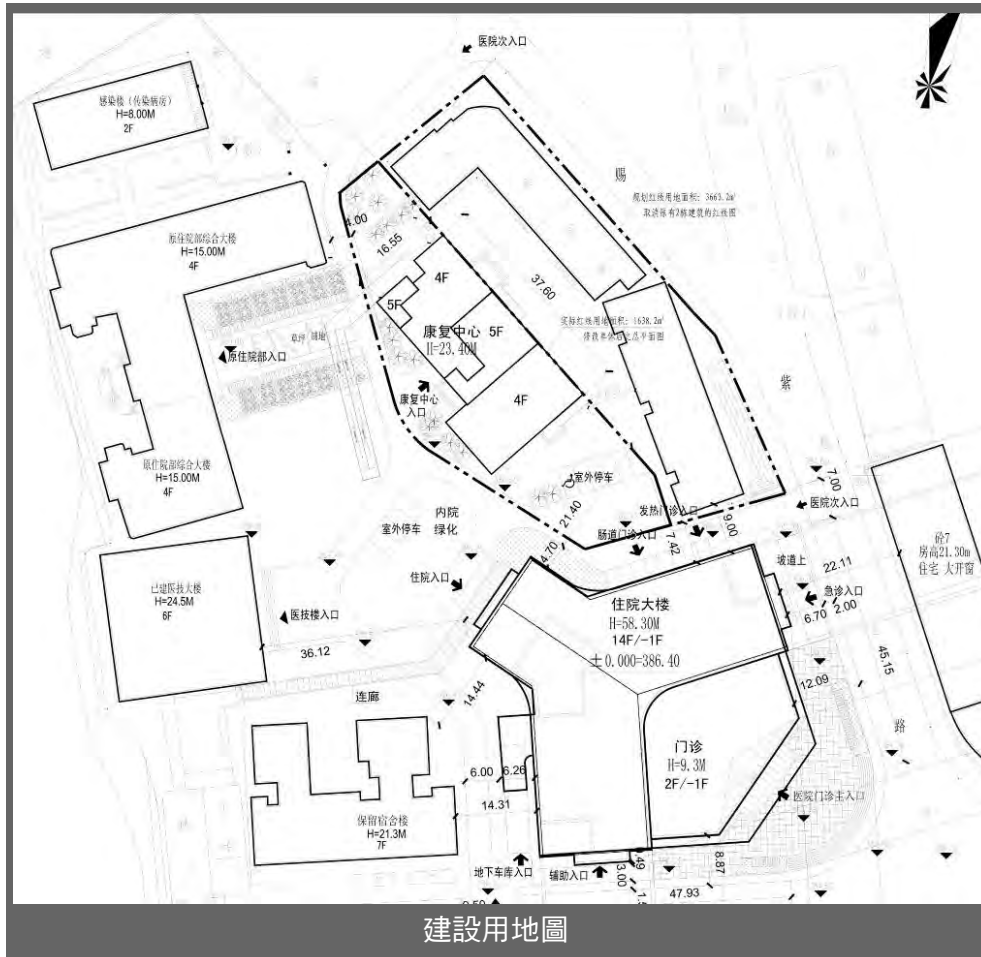

預計工程竣工

2012 年 1 月

最新進度

施工中：工程於 2010 年 12 月開展



2011 年 5 月



2011 年 3 月

劍閣縣殘疾人康復服務中心

序號： 146

地點： 廣元市劍閣縣下寺鎮

估算： 1,200 萬元人民幣

受災情況

5.12 “汶川特大地震”發生後，四川省內新增了大量肢體殘疾人士，需要接受長期的康復治療。

重建規模

總建築面積約：2,981 m²

- 康復治療房間：290 m²，床位 50 個
- 醫療康復科：660 m²
- 社會康復科：330 m²

目標受惠對象

縣內有康復需求的殘疾人士約 3.11 萬人。

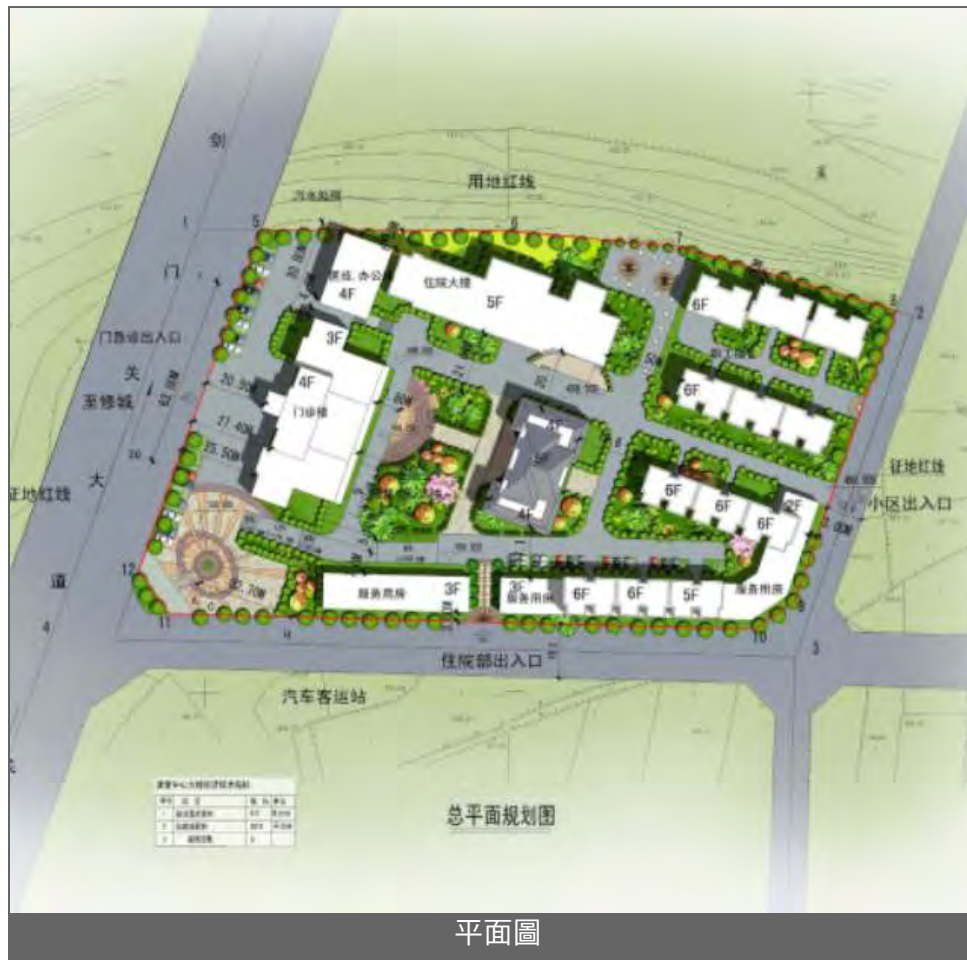

平面圖



鳥瞰圖



選址

預計工程竣工

2012 年 1 月

最新進度

施工中：工程於 2010 年 12 月開展



2011 年 4 月

中江縣殘疾人康復服務中心

序號： 147

地點： 德陽市中江縣南華鎮

估算： 1,500 萬元人民幣

受災情況

5.12 “汶川特大地震”發生後，四川省內新增了大量肢體殘疾人士，需要接受長期的康復治療。

重建規模

總建築面積約：4,054 m²

- 康復治療房間：360 m²，床位 60 個
- 醫療康復科：880 m²
- 社會康復科：440 m²

目標受惠對象

縣內有康復需求的殘疾人士約 6.59 萬人



平面圖



效果圖



選址

預計工程竣工

2012 年 1 月

最新進度

施工中：工程於 2010 年 12 月開展



2011 年 5 月



2011 年 2 月

旌陽區殘疾人康復服務中心

序號： 148
 地點： 德陽市旌陽區汾河路
 估算： 1,200 萬元人民幣

受災情況

5.12 “汶川特大地震”發生後，四川省內新增了大量肢體殘疾人士，需要接受長期的康復治療。

重建規模

總建築面積約：3,000m²

- 康復治療房間：290m²，床位 50 個
- 醫療康復科：660 m²
- 社會康復科：330 m²

目標受惠對象

縣內有康復需求的殘疾人士約 2.83 萬人。



平面圖



鳥瞰圖



選址

預計工程竣工

2012 年 1 月

最新進度

施工中：工程於 2010 年 12 月開展



2011 年 5 月



2011 年 2 月

朝天區中醫醫院

序號： 12

地點： 廣元市朝天鎮

估算： 2,378 萬元人民幣

受災情況

受損建築面積 1,536 m²。

重建規模

- 新建綜合醫療大樓：4,970 m²，
病床 100 張

目標受惠對象

朝天區 21 萬人口及陝、甘毗鄰地區群眾，範圍覆蓋全區 25 個鄉鎮人口 40 萬。



平面圖



鳥瞰圖



效果圖

預計工程竣工

2011 年 8 月

最新進度

施工中：正進行裝修及配套工程



2011 年 3 月



2010 年 11 月



2010 年 9 月

旺蒼縣人民醫院

序號： 13
 地點： 廣元市旺蒼縣
 估算： 3,600 萬元人民幣

受災情況

危房鑑定面積為 6,500 m²，受損建築面積 12,700 m²。

重建規模

- 新建門診綜合大樓用房：6,500 m²，病床 300 張
- 配套綠化面積：6,000 m²

目標受惠對象

承擔全縣 45 萬人及周邊地區 10 萬人的醫療救治及急症診轉診。



平面圖



效果圖



選址

預計工程竣工

2011 年 12 月

最新進度

施工中：正進行裝修及配套工程



2011 年 3 月



2010 年 11 月



2010 年 11 月

元壩區人民醫院

序號： 14

地點： 廣元市元壩區元壩鎮

估算： 1,343 萬元人民幣

(港方承擔金額)

受災情況

業務用房住院綜合樓被列為 D 級危房，受損建築面積 2,111 m²，拆除建築面積 2,111 m²。

重建規模

重建住院大樓：

規劃建築面積：7,093 m²

港方援建面積：3,667 m²，病床 100 張

目標受惠對象

承擔全區 24 萬人的基本醫療服務。



平面圖



鳥瞰圖



效果圖

工程竣工日期

2011 年 1 月

最新進度

已投入使用

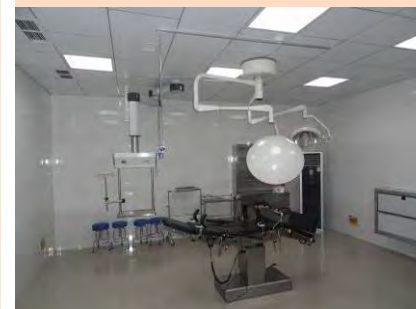

2011 年 1 月



2010 年 11 月



2010 年 6 月

梓潼縣人民醫院

序號： 15
地點： 綿陽市梓潼縣
估算： 6,228 萬元人民幣

受災情況

門診大樓被列為 D 級危房，住院大樓、內科樓和放射科樓被列為 C 級危房。受損建築面積 21,700 m²，拆除建築面積 6,700 m²。

重建規模

- 住院和門診大樓：19,746 m²，病床 300 張

目標受惠對象

服務轄區內 39 萬人口及毗鄰地區。



平面圖



鳥瞰圖



效果圖

預計工程竣工

2011 年 9 月

最新進度

施工中：正進行裝修及配套工程



2011 年 5 月



2011 年 4 月



2011 年 1 月

鹽亭縣中醫院

序號： 16

地點： 綿陽市鹽亭縣

估算： 1,985 萬元人民幣

受災情況

業務用房被列為 D 級危房，受損建築面積 4,200 m²，拆除建築面積 4,200 m²。

重建規模

- 重建住院大樓：4,630 m²，病床 150 張

目標受惠對象

服務轄區內 62 萬人口，連周邊市縣，服務對象達 100 萬人口。

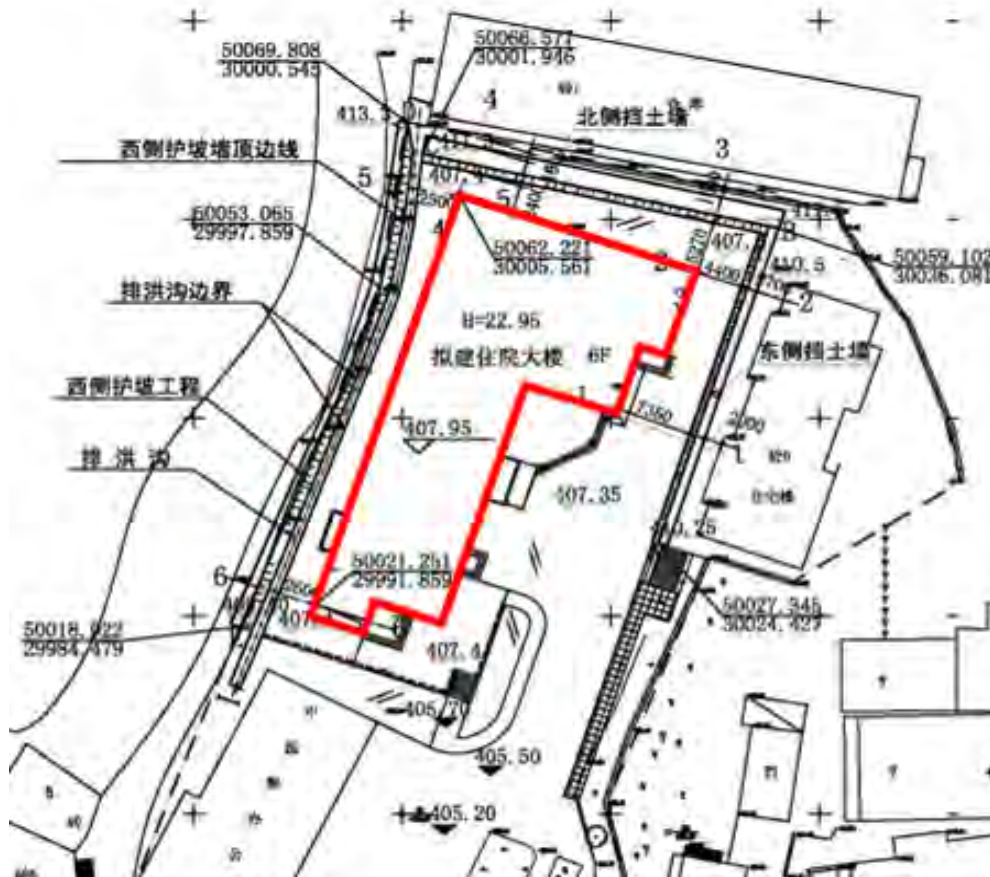

平面圖



效果圖



效果圖

預計工程竣工

2011 年 7 月

最新進度

施工中：正進行裝修及配套工程



2011 年 5 月



2011 年 4 月



2010 年 11 月

德陽市第二人民醫院(一期工程)

序號： 17
地點： 德陽市岷江西路
估算： 7,701 萬元人民幣

受災情況

住院綜合樓被列為 D 級危房，受損建築面積 13,264 m²，拆除建築面積 13,264 m²。

重建規模

- 外科住院大樓：22,000 m²，病床 460 張

目標受惠對象

全市及周邊縣市鄉鎮 382 萬人口，覆蓋 5,954 km²。



預計工程竣工

2011 年 7 月

最新進度

施工中：工程已基本完成，正安排竣工驗收



旌陽區中醫院(人民醫院)

序號： 18
地點： 德陽市西小區
估算： 2,998 萬元人民幣

受災情況

門診、住院大樓及社區衛生服務中心樓、業務用房被列為 D 級危房，受損建築面積 7,700 m²，拆除建築面積 3,000 m²。

重建規模

- 內科住院大樓：13,737 m²，病床 300 張

目標受惠對象

提供內科服務每年人次 15 萬，包括外科 3 萬，婦科 3 萬，骨科 3.6 萬，其他 5.4 萬。

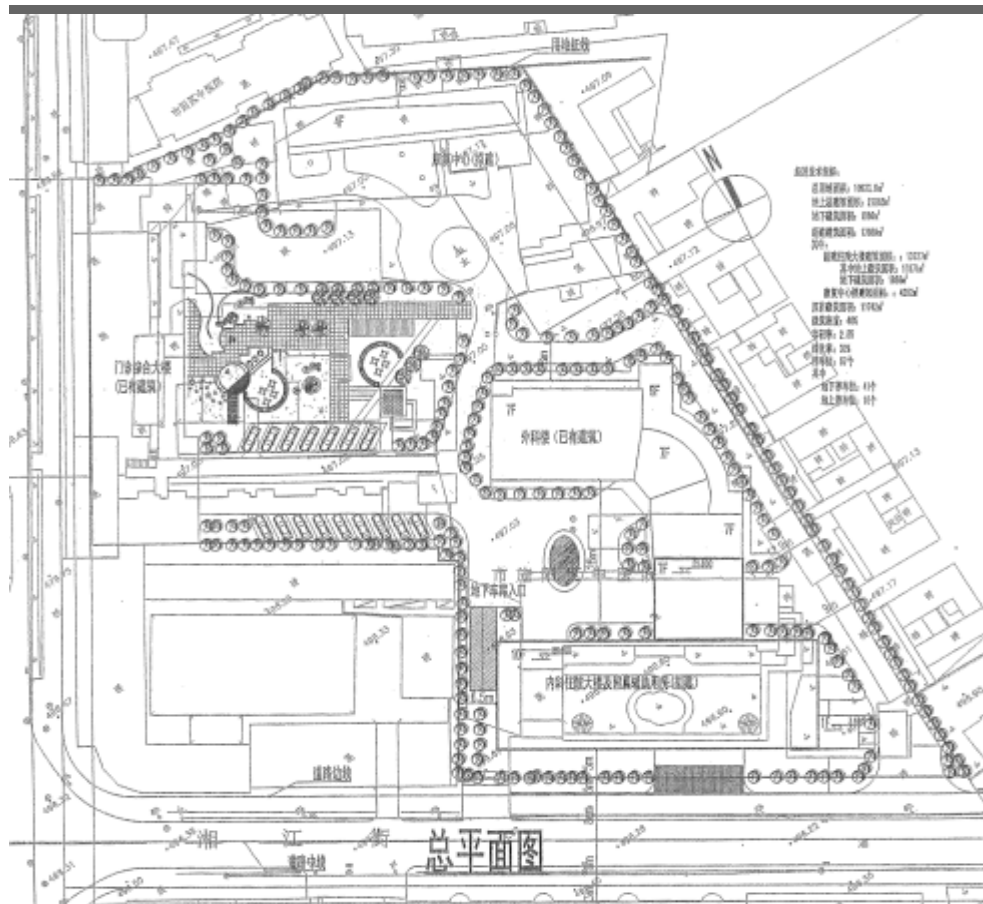

平面圖



效果圖

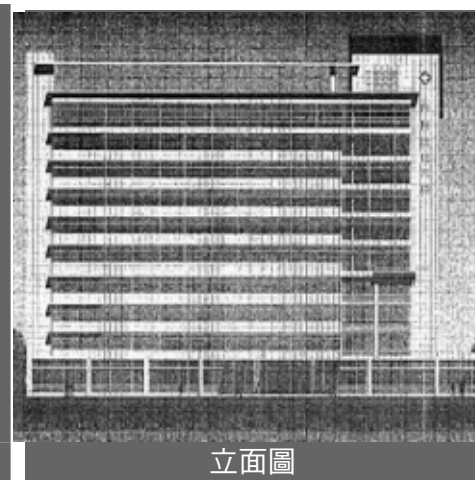

立面圖

預計工程竣工

2011 年 7 月

最新進度

施工中：正進行裝修及配套工程



2011 年 5 月



2011 年 4 月



2010 年 11 月

廣漢市人民醫院

序號： 19
 地點： 廣漢市雒城鎮
 估算： 2,460 萬元人民幣
 (港方承擔金額)

受災情況

門診、住院、醫技業務用房被列為 C 級危房，受損建築面積 3,000 m²，拆除建築面積 180 m²。

重建規模

- 外科住院大樓：10,300 m²，病床 260 張

目標受惠對象

服務本地區 59 萬人口。預計服務量為每年 58 萬人次。



鳥瞰圖

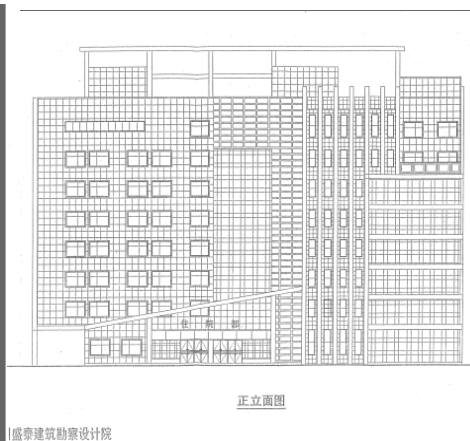

正立面圖

工程竣工日期

2011 年 1 月

最新進度

已投入使用

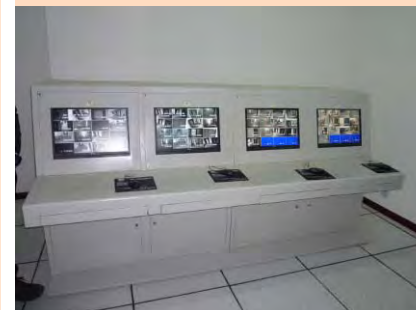

2011 年 1 月

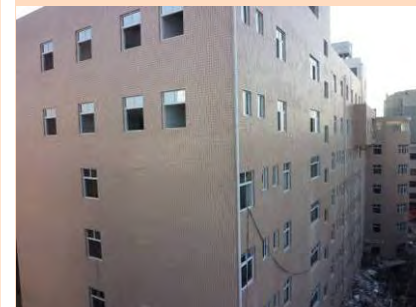

2010 年 11 月



2010 年 9 月

四川省人民醫院川港康復科技綜合大樓內的川港康復中心

序號： 20
地點： 成都市一環路
估算： 2 億 2,454 萬元人民幣
(港方承擔金額)

受災情況

5.12 汶川地震造成大量外傷性傷員，地震傷員中相當一部分需要康復治療，其中有的還需要長期康復治療。

重建規模

- 總建築面積約 80,088 m²
- 港方援建面積 27,059 m²
- 康復治療床 300 張
- 重要設施包括門診、物理治療部、作業治療部、臨床心理服務、義肢及矯形部等

目標受惠對象

需要康復治療的地震傷員（成都市常住人口 1,257.9 萬）。



平面圖



鳥瞰圖



現有省醫院大樓

預計工程竣工

2012 年 7 月

最新進度

施工中：正進行上蓋結構工程



2011 年 5 月



2011 年 4 月



2010 年 11 月

朝天區人民醫院

序號： 102

地點： 廣元市朝天區朝天鎮

估算： 5,545 萬元人民幣

受災情況

住院樓、急診綜合樓被列為 D 級危房，受損建築面積 5,036 m²，拆除建築面積 5,036 m²。

重建規模

- 綜合醫院大樓：15,540 m²，
病床 300 張

目標受惠對象

朝天區 21 萬人口及陝、甘毗鄰地區群眾，範圍覆蓋全區 25 個鄉鎮人口 40 萬。



平面圖



鳥瞰圖



立面圖

預計工程竣工

2011 年 12 月

最新進度

施工中：正進行裝修及配套工程



2011 年 4 月



2011 年 3 月



2011 年 1 月

旺蒼縣中醫醫院

序號： 103

地點： 廣元市旺蒼縣興旺大道

估算： 3,955 萬元人民幣

受災情況

醫院受損建築面積 23,183 m²，倒塌建築面積 6,050 m²。

重建規模

- 住院醫技綜合樓：9,183 m²，病床 250 張
- 維修業務用房：9,000 m²

目標受惠對象

提供全縣 45 萬人及周邊地區 10 萬人的醫療救治服務。



平面圖



鳥瞰圖



立面圖

預計工程竣工

2011 年 9 月

最新進度

施工中：正進行裝修及配套工程



2011 年 5 月



2011 年 3 月



2010 年 12 月

元壩區中醫醫院

序號： 104

地點： 廣元市元壩區元壩鎮

估算： 1,249 萬元人民幣

受災情況

醫院受損建築面積 3,550 m²，危房建築面積 1,850 m²。

重建規模

- 醫療業務用房（包括門診樓及醫技樓）：4,220 m²，病床 100 張

目標受惠對象

承擔全區 24 萬人的醫療救治服務。



平面圖



鳥瞰圖

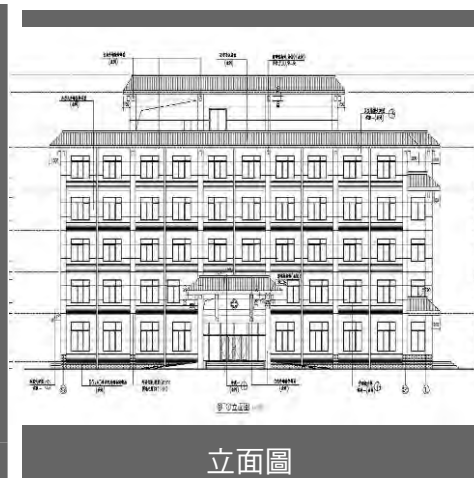

立面圖

預計工程竣工

2011 年 9 月

最新進度

施工中：正進行配套工程



2011 年 5 月



2011 年 3 月



2010 年 12 月

鹽亭縣人民醫院

序號： 105

地點： 綿陽市鹽亭縣雲溪鎮

估算： 9,650 萬元人民幣

受災情況

醫院五幢房屋被列為 D 級危房，受損建築面積 30,050 m²，拆除建築面積 22,500 m²。

重建規模

- 門診住院綜合大樓：24,000 m²，病床 400 張

目標受惠對象

鹽亭縣常住人口 62 萬加上離縣城較近的周邊縣市的老百姓，服務對象約 100 萬人。

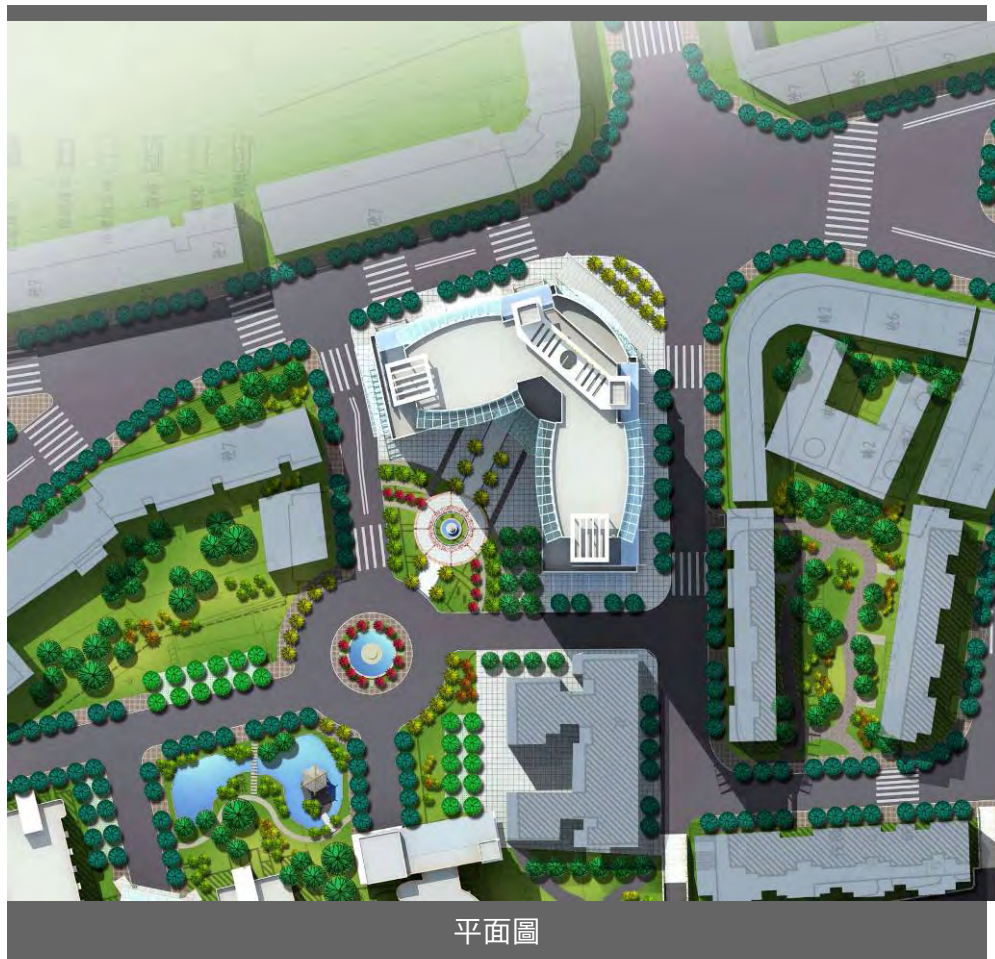

平面圖



鳥瞰圖



效果圖

預計工程竣工

2012 年 3 月

最新進度

施工中：正進行上蓋結構工程



2011 年 4 月



2011 年 3 月



2011 年 1 月

德陽市中西醫結合醫院

序號： 106

地點： 德陽市旌陽區

估算： 3,149 萬元人民幣

受災情況

醫院受損建築面積 5,298 m²，拆除建築面積 1,098 m²。

重建規模

- 住院樓：7,000 m²，病床 200 張
- 維修門診樓：4,200 m²

目標受惠對象

將提供德陽市及周邊地區 384 萬人口的醫療救治服務。



平面圖



效果圖

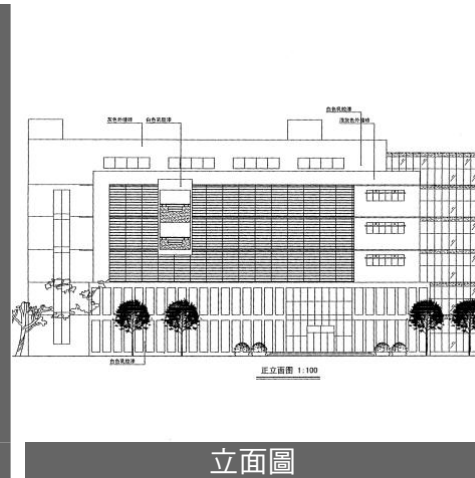

立面圖

預計工程竣工

2011 年 7 月

最新進度

施工中：正進行裝修及配套工程



2011 年 5 月



2011 年 3 月



2010 年 10 月

羅江縣中醫院

序號： 107

地點： 德陽市羅江縣萬安鎮

估算： 761 萬元人民幣

受災情況

醫院受損建築面積 7,802 m²，倒塌建築面積 1,236 m²，拆除建築面積 3,400 m²。

重建規模

- 康復綜合樓：3,130 m²，病床 120 張

目標受惠對象

羅江縣 24.6 萬人口。



平面圖



效果圖

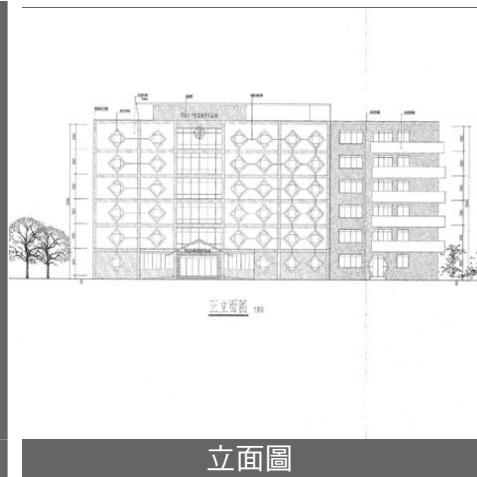

立面圖

預計工程竣工

2011 年 9 月

最新進度

施工中：正進行裝修及配套工程



2011 年 5 月



2011 年 4 月



2011 年 4 月

涪城區吳家鎮中心衛生院

序號： 108

地點： 綿陽市涪城區吳家鎮

估算： 525 萬元人民幣

受災情況

門診住院綜合樓、鍋爐房和職工單身宿舍被列為 D 級危房。受損建築面積 2,542 m²，拆除建築面積 2,422 m²。

重建規模

• 綜合樓：2,412 m²，病床 56 張

目標受惠對象

吳家鎮轄區 60 萬人口及周邊多個鄉鎮群眾的醫療、保健及公共衛生的需求。

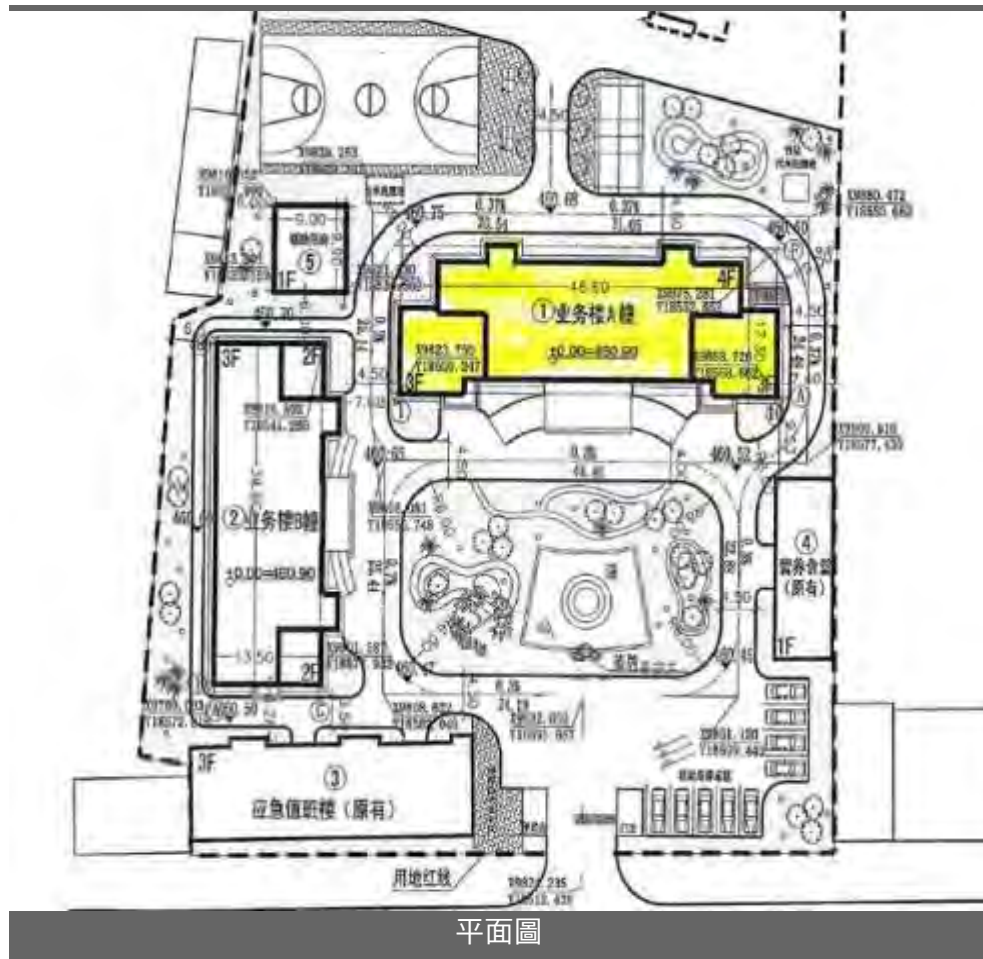

平面圖



鳥瞰圖



效果圖

工程竣工日期

2011 年 1 月

最新進度

已竣工，快將投入使用



2011 年 1 月



2010 年 11 月



2010 年 7 月

(九)

醫療

三台縣中醫院

序號： 109

地點： 綿陽市三台縣潼川鎮

估算： 3,500 萬元人民幣

受災情況

醫院受損建築面積 13,038 m²，拆除建築面積 7,003 m²，加固建築面積 6,035 m²。

重建規模

• 住院大樓：10,597 m²，病床 370 張

目標受惠對象

三台縣 148 萬人口和周邊地區患者的就醫需求。

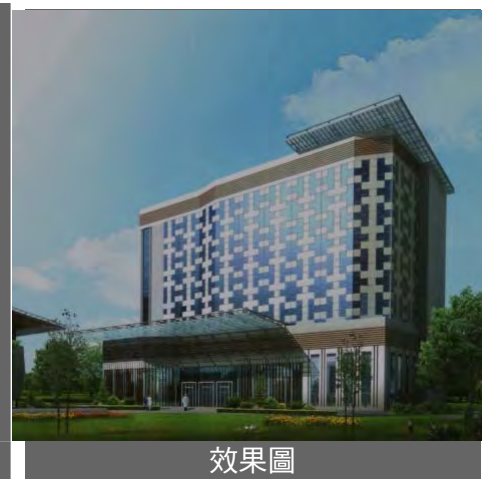

預計工程竣工

2011 年 12 月

最新進度

施工中：正進行裝修及配套工程



2011 年 5 月



2011 年 3 月



2011 年 1 月

梓潼縣中醫院

序號： 110

地點： 綿陽市梓潼縣文昌鎮

估算： 4,307 萬元人民幣

受災情況

門診大樓被列為 D 級危房，受損建築面積 14,234 m²，拆除建築面積 14,234 m²。

重建規模

- 門診大樓：6,000 m²
- 住院大樓：7,000 m²，病床 200 張
- 輔助用房及連廊：1,234 m²

目標受惠對象

為梓潼縣人口 38 萬人及覆蓋面積約 60 萬人提供中醫院正常的醫療保健工作。



平面圖



鳥瞰圖



受災情況

預計工程竣工

2011 年 12 月

最新進度

施工中：正進行上蓋工程



2011 年 5 月



2011 年 4 月



2011 年 2 月

榮經縣人民醫院

序號： 112

地點： 雅安市榮經縣

估算： 2,400 萬元人民幣

受災情況

醫院受損建築面積 7,500 m²，加固建築面積 7,500 m²。

重建規模

• 業務用房：5,982 m²，病床 300 張

目標受惠對象

榮經縣總人口 15 萬人。



平面圖



鳥瞰圖



選址

預計工程竣工

2012 年 3 月

最新進度

施工中：正進行上蓋工程



2011 年 5 月



2011 年 3 月



2011 年 3 月

名山縣人民醫院

序號： 113

地點： 雅安市名山縣

估算： 4,220 萬元人民幣

受災情況

醫院受損建築面積 10,306 m²，倒塌建築面積 1,200 m²，拆除建築面積 4,439 m²。

重建規模

- 門診綜合樓：7,320 m²，病床 200 張
- 食堂、供應室：1,136 m²
- 維修加固：4,667 m²

目標受惠對象

名山縣 27 萬人口。

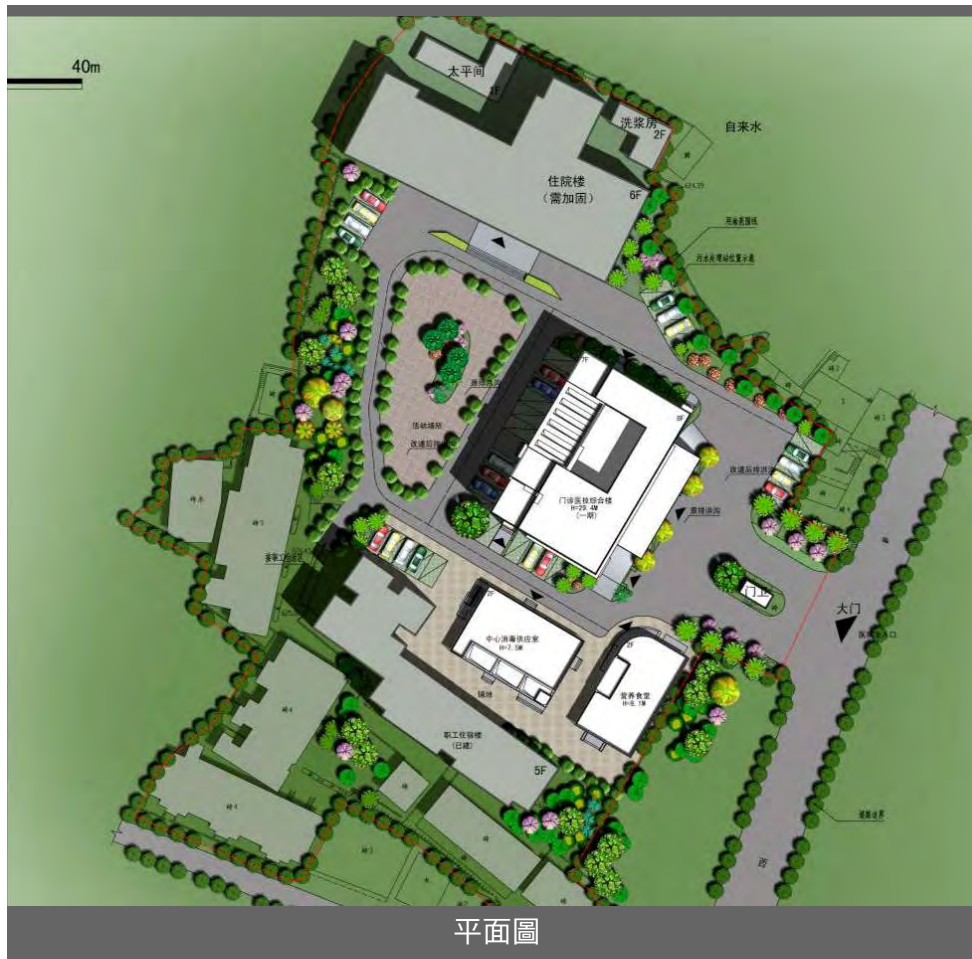

平面圖



鳥瞰圖



選址

預計工程竣工

2012 年 3 月

最新進度

施工中：正進行上蓋工程



2011 年 5 月



2011 年 3 月



2011 年 3 月

百丈中心衛生院

序號： 114
地點： 雅安市名山縣
估算： 482 萬元人民幣

受災情況
受損建築面積：5,870 m²。

重建規模
• 綜合醫院：1,564 m²，病床 35 張

目標受惠對象
鄉鎮人口約 10 萬人。

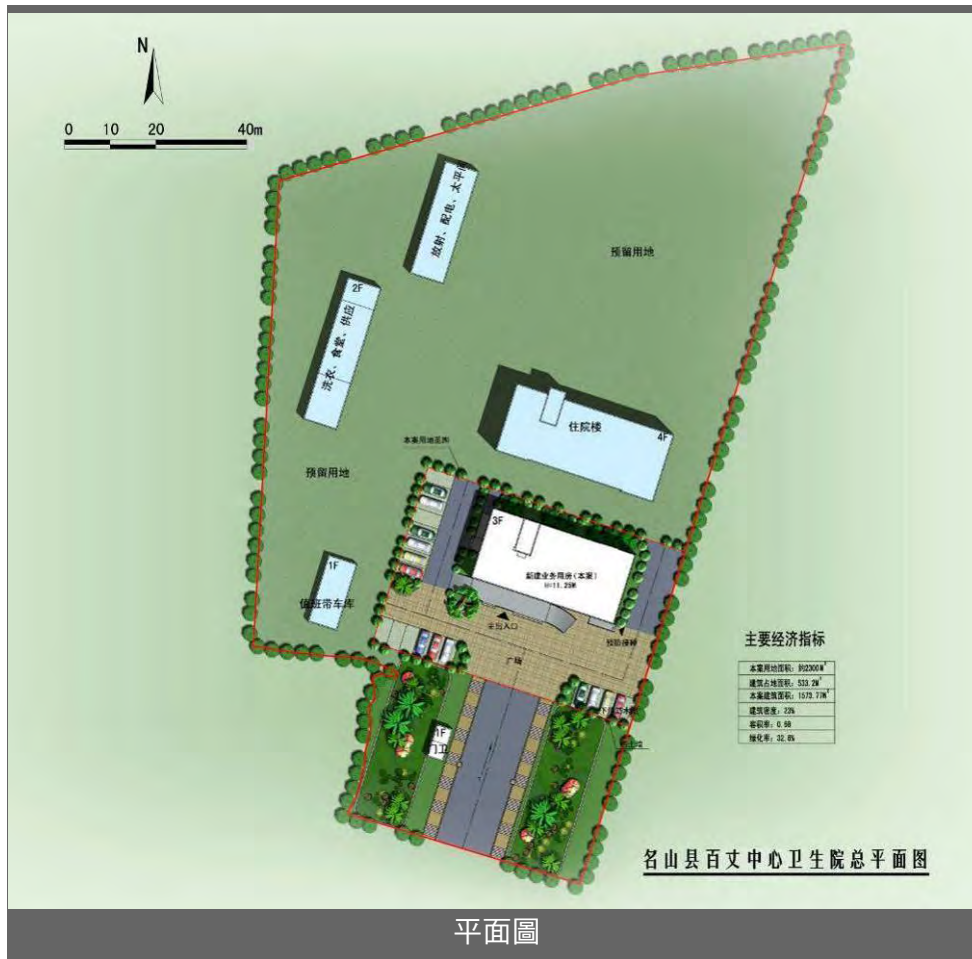

平面圖

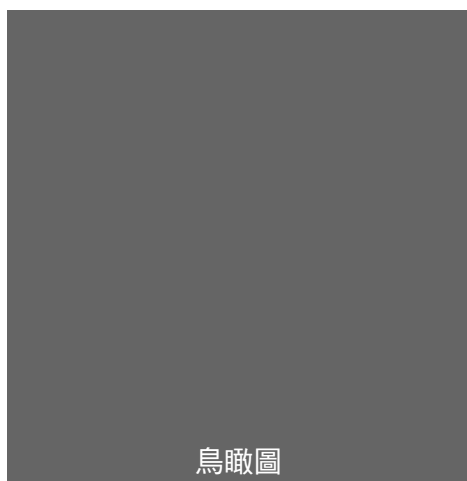

鳥瞰圖



選址

預計工程竣工

2011 年 9 月

最新進度

施工中：正進行裝修及配套工程



2011 年 4 月



2011 年 4 月



2011 年 4 月

儀隴縣婦幼保健院

序號： 115
地點： 南充市儀隴縣
估算： 905 萬元人民幣

受災情況
拆除建築面積：3,600 m²。

重建規模
• 業務綜合樓：3,872 m²，病床 120 張

目標受惠對象
儀隴縣人口約 108.83 萬，當中包括婦女兒童 72.56 萬人。



平面圖



效果圖

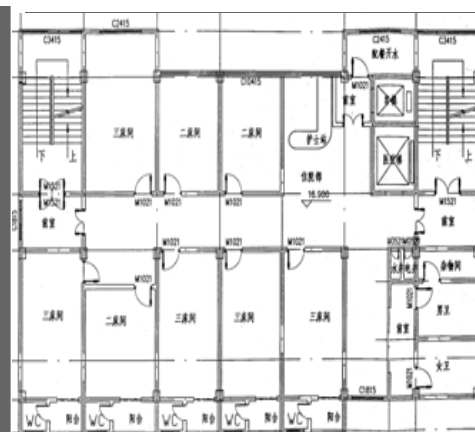

二至六樓平面圖

工程竣工日期

2011 年 1 月

最新進度

已投入使用



2011 年 1 月



2010 年 11 月



2010 年 9 月

仁壽縣精神衛生保健院

序號： 116

地點： 眉山市仁壽縣

估算： 1,400 萬元人民幣

受災情況

損毀嚴重，被鑒定為危房。

重建規模

- 住院部綜合醫院：3,868 m²，病床 100 張

目標受惠對象

服務仁壽縣包括轄區 60 個鄉鎮，人口約 162 萬。



平面圖



鳥瞰圖

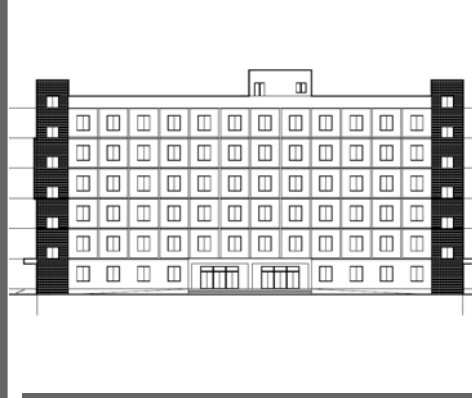

立面圖

规划建设经济技术指标

总用地面积	1885m ² (16.38亩)
建设规模: 住院人数	210张
总建筑面积	1885m ²
- 住院部	3750m ²
- 门诊行政综合楼	4000m ²
- 后鞋综合楼	300m ²
- 门诊卫生间	40m ²
- 门诊及附属	40m ²
三、主要经济技术指标	单位: m ²
1. 建筑系统面积	1767
2. 绿化面积	4227
3. 建筑厂用地面积	4883
4. 运动区用地面积	789
四、停车位	18个
五、容积率	0.913
六、建筑密度	16.41%
七、绿地率	18.81%

工程竣工日期

2010 年 12 月

最新進度

已投入使用

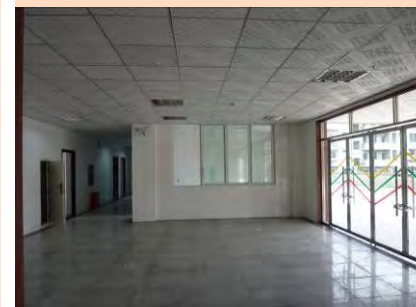

2010 年 12 月



2010 年 11 月



2010 年 8 月

宣漢縣人民醫院

序號： 117

地點： 達州市宣漢縣

估算： 3,500 萬元人民幣

受災情況

醫院被列為 D 級危房，受損建築面積：
7,372 m²。

重建規模

- 第二住院大樓：14,820 m²，
病床 276 張

目標受惠對象

宣漢地區約 128 萬人口。



預計工程竣工

2012 年 3 月

最新進度

施工中：正進行上蓋工程



石湍中心衛生院

序號： 118

地點： 資陽市樂至縣

估算： 773 萬元人民幣

受災情況

醫院被列為 D 級危房，受損建築面積 900 m²，拆除建築面積 880 m²。

重建規模

• 住院大樓：2,665 m²，病床 54 張

目標受惠對象

石湍鎮農村人口約 4 萬及城鎮居民的基本醫療、預防、保健、康復服務。



平面圖



立面圖

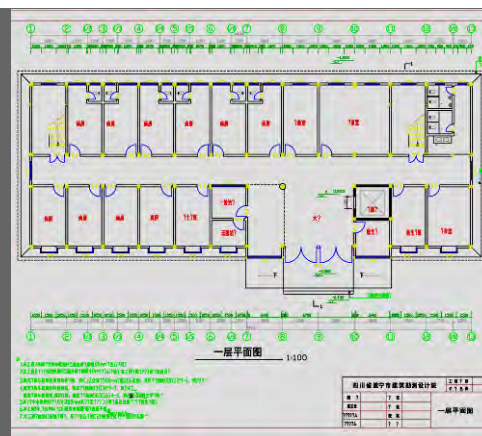

一樓平面圖

預計工程竣工

2011 年 5 月

最新進度

已竣工，快將投入使用



衛生院外觀



手術室



病房

(九)

醫療

平昌縣人民醫院

序號： 119
地點： 巴中市平昌縣
估算： 2,898 萬元人民幣

受災情況

- D 級危房面積：6,580 m²。
- C 級危房面積：3,860 m²。

重建規模

- 門診醫技綜合樓：9,660 m²，
病床 350 張

目標受惠對象

平昌縣人口約 103 萬。



平面圖



效果圖



效果圖

預計工程竣工

2011 年 11 月

最新進度

施工中：正進行裝修及配套工程



2011 年 5 月



2011 年 3 月



2010 年 10 月

德陽市東汽職工醫院(市六醫院)

序號： 121
 地點： 德陽市旌陽區
 估算： 1 億 1,570 萬元人民幣

受災情況
 受損建築面積：11,324 m²。

- 重建規模
- 門診綜合大樓：7,559 m²
 - 醫技大樓：3,225 m²
 - 住院大樓：19,063 m²，病床 300 張
 - 保障系統及生活用房：1,564 m²

目標受惠對象
 德陽經濟技術開發區 3 萬名東汽職工、家屬和數萬災區移民及河東片區約 30 萬居民。



平面圖



鳥瞰圖

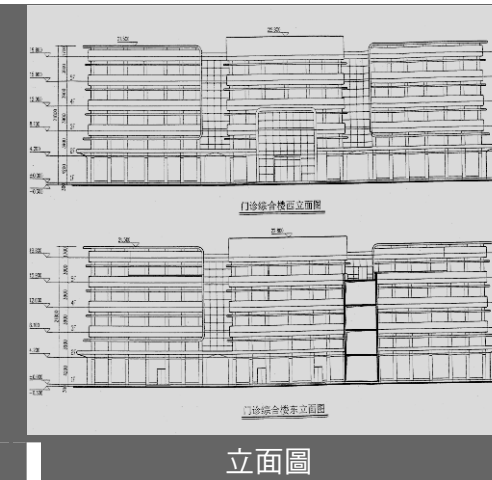

立面圖

預計工程竣工
 2011 年 7 月

最新進度
 施工中：住院樓正進行裝修及配套工程



2011 年 4 月(住院樓)



2010 年 10 月(住院樓)



2010 年 9 月(門診樓)

德陽市第二人民醫院(二期工程)

序號： 122
地點： 德陽市岷江西路一段
估算： 4,529 萬元人民幣

受災情況
住院綜合樓被列為 D 級危房，受損建築面積 13,264 m²，拆除建築面積 13,264 m²。

重建規模
• 內科住院大樓：14,000 m²，
病床 240 張

目標受惠對象
全市及周邊縣市鄉鎮 382 萬人口，覆蓋 5,954 km²。



平面圖



鳥瞰圖



效果圖

預計工程竣工
2011 年 7 月

最新進度
施工中：工程已基本完成，正安排竣工驗收



2011 年 3 月



2010 年 11 月



2010 年 9 月

雅安市中醫醫院住院綜合大樓

序號： 149
 地點： 雅安市雨城區縣前街
 估算： 4,596 萬元人民幣

受災情況
 住院大樓被列為 C 級危房，受損建築面積 4,882 m²，拆除建築面積 4,882 m²。

重建規模
 • 住院綜合大樓：15,475 m²，病床 300 張

目標受惠對象
 雅安市 153 萬人口。



平面圖



選址



效果圖

預計工程竣工

2012 年 3 月

最新進度

施工中：正進行地基工程



2011 年 5 月



2011 年 2 月



2011 年 2 月

雅安市婦幼保健院

序號： 150
地點： 雅安市雨城區育才路
估算： 1,240 萬元人民幣

受災情況
受損建築面積 2,851 m²。

- 重建規模
- 維修小北街門診樓：688 m²
 - 維修業務用房：2,163 m²
 - 擴建：608 m²，病床 36 張

目標受惠對象
雅安市 153 萬人口，全市 7 歲以下兒童 9.7 萬，18 - 49 歲育齡婦女 40.3 萬。



平面圖



業務用房鳥瞰圖



小北街門診樓鳥瞰圖

預計工程竣工

2011 年 10 月

最新進度

施工中：正進行上蓋工程



2011 年 5 月



2011 年 4 月



2011 年 2 月

四川大學華西醫院遠程醫學網絡平臺

序號： 151
 地點： 四川大學華西醫院及 286 個遠程終端系統
 估算： 5,660 萬元人民幣

受災情況

51 個重災縣二級綜合醫院中：與華西醫院建成遠程系統的有 37 家，其中有 12 家的醫院設備嚴重毀損。

重建規模

- 在華西醫院現有遠程醫學網絡平臺基礎上部署華西遠程醫學系統
- 設立 286 個遠程終端機
- 購買設備及儀器 39 台
- 購買遠程終端系統 286 套

目標受惠對象

西部 12 個省市，近 5 億人口。



系統總體結構圖



遠程終端機



遠程教學室

預計完成
2012 年 4 月

最新進度
正進行終端戶設備安裝

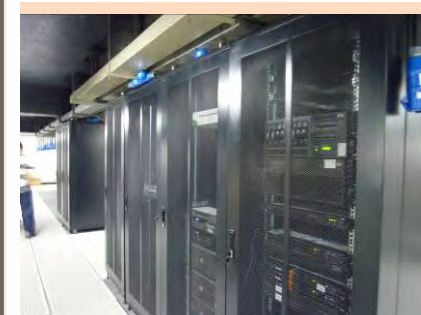

服務器



遠程教學情況 攝於 2011 年 2 月

綿陽市中心醫院康復腫瘤大樓

序號： 152
地點： 綿陽市涪城區涪城路
估算： 4,000 萬元人民幣

受災情況

內科康復樓（內科樓）、腫瘤科樓、內六內七樓（醫技綜合樓）被列為 D 級危房，受損建築面積 9,822 m²，醫療設備受損 274 台。

重建規模

• 康復腫瘤大樓：10,182 m²，病床 200 張

目標受惠對象

綿陽市涪城區 63.9 萬人口。



平面圖



鳥瞰圖



效果圖

預計工程竣工

2012 年 3 月

最新進度

施工中：正進行上蓋工程



2011 年 5 月



2011 年 5 月



2011 年 2 月

綿陽市中醫院

序號： 153

地點： 綿陽市涪城區涪城路

估算： 8,700 萬元人民幣

受災情況

門診樓被列為 D 級危房，眼科大樓被列為 C 級危房，住院大樓被列為 B 級危房。受損建築面積共 29,527 m²。

重建規模

- 門急診綜合樓：18,212 m²
- 維修眼科大樓、住院大樓：23,478 m²，病床 168 張

目標受惠對象

綿陽市 530 萬人口。



平面圖



鳥瞰圖



效果圖

預計工程竣工

2012 年 6 月

最新進度

施工中：正進行地基工程



2011 年 2 月



2011 年 2 月



2010 年 11 月

綿陽市婦幼保健院

序號： 154

地點： 綿陽市涪城區花園北街

估算： 1,400 萬元人民幣

受災情況

醫療業務用房附樓被列為 C 級危房，
受損建築面積 2,406 m²。

重建規模

• 醫療業務用房附樓：4,344 m²，病床
80 張

目標受惠對象

綿陽市 530 萬人口。



平面圖



效果圖



選址

預計工程竣工

2012 年 3 月

最新進度

施工中：正進行上蓋工程



2011 年 5 月



2011 年 5 月



2011 年 2 月

1. 非政府機構項目

「支援四川地震災區重建工作信基金」在 2008 年 10 月，接受香港非政府組織申請資助，協助進行四川災區重建工作。基金共批出由 16 個非政府組織呈交的 33 項申請。項目兼備硬件和軟件，涵蓋教育、醫療、肢體及心理康復、社會福利、培訓計劃和社會公共設施等範疇，涉及的資助總額約 2.70 億港元。截至 2011 年 5 月底，已有 12 個項目竣工。

序號	申請機構	項目名稱	資助額 (萬港元)	頁
1	九龍西區扶輪社有限公司 聯同工程界社促會	德陽市旌陽區袁家小學災後重建	150	168
2	九龍西區扶輪社有限公司 聯同工程界社促會	四川省北川縣通口鎮防疫康復中心	100	169
3	九龍西區扶輪社有限公司 聯同工程界社促會	四川省北川縣通口鎮 13 條村救急及 康健中心	412	170
4	中國福音事工促進會有限 公司	南充市高坪區第三初級中學教學樓 災後重建	1,000	171
5	中國福音事工促進會有限 公司	南充市高坪區白塔中學初中部災後 重建	1,000	172
6	青年發展基金	四川災後心理康復培訓及服務計劃	798	173
7	青年發展基金	四川災後復康支援網絡計劃	402	174
8	苗圃行動	德陽市中江縣聯合鎮中心學校群星 分校災後重建及師資培訓	704	175
9	苗圃行動	德陽市中江縣石泉鄉九年一貫制中 心校災後重建及師資培訓	816	176
10	香港教育工作者聯會教育 機構有限公司	德陽市中江縣永豐鄉中心學校永豐 小學災後重建	200	177
11	香港教育工作者聯會教育 機構有限公司	四川省綿陽市三台縣上新鄉初級中 學	200	178
12	香港教育工作者聯會教育 機構有限公司	四川省綿陽市三台縣樂加初級中學	200	179
13	香港教育工作者聯會教育 機構有限公司	四川省德陽市中江縣興隆鎮中心小 學	200	180
14	香港教育工作者聯會教育 機構有限公司	四川省綿陽市市轄區綿陽市民族初 級中學	200	181
15	香港理工大學(醫療科技 及資訊學系)	四川地震災區假肢及矯形專業培訓 支援計劃	432	182
16	香港理工大學(康復治療 科學系)	四川地震災區物理治療及職業治療 專業培訓支援計劃	611	183
17	香港復康會	四川地震災區社區復康資源中心	784	184
18	香港童軍總會	德陽市青少年宮重建及支援	1,045	185
19	香港童軍總會	綿陽市青少年活動中心重建及支援	2,832	186
20	華裔骨科學會「站起來」	川港康復培訓及發展中心(首階段)	1,167	187

序號	申請機構	項目名稱	資助額 (萬港元)	頁
	計劃	川港康復培訓及發展中心(第二階 段)	3,429	188
		川港康復培訓及發展中心(第三階 段)	3,418	189
21	SCMP Charities Ltd	南華早報希望之家	1,000	190
22	「源」慈善基金有限公司	「512 災後重建行動」- 醫療建設項 目綿陽市三台縣里程鄉衛生院	725	191
23	「源」慈善基金有限公司	「512 災後重建行動」- 醫療建設項 目綿陽市涪城區河邊鎮衛生院(改名 為高新區河邊鎮衛生院*)		
24	香港基督教青年會	金堂縣學校災後改及擴建項目	1,000	192
25	香港基督教青年會	蓬安縣龍蠶初級中學災後重建	1,000	193
26	香港關懷行動慈善有限公 司	四川崇州災區幼兒園(幼稚院)重建	500	194
27	雅博慈善基金會有限公司	四川省西充縣人民醫院綜合業務樓 災後重建工程項目	1,000	195
28	無國界社工有限公司	擂鼓社區服務處	576	196
29	救世軍港澳軍區	羅江縣人民醫院救護車項目	40	197
30	救世軍港澳軍區	羅江縣萬安鎮康復中心項目	244	198
31	救世軍港澳軍區	羅江縣金山鎮 17 個村衛生站及設備 建設項目	239	199
32	救世軍港澳軍區	羅江縣鄉鎮衛生院醫療設備項目	456	200
33	救世軍港澳軍區	羅江縣御營鎮衛生院醫療設備	96	201
總計			26,976	

* 因應綿陽市委辦公室於 2009 年 10 月 12 日公佈，河邊鎮行政區於 2009 年 10 月 9 日由高新區管轄，項目改名為高新區河邊鎮衛生院。

註：已竣工項目以紅色字體標示。

2. 非政府機構項目詳細資料

已批項目 (序號: 1)	德陽市旌陽區袁家小學災後重建
申請機構	九龍西區扶輪社有限公司聯同工程界社促會
主要內容	<ul style="list-style-type: none"> 在汶川 512 地震後，袁家小學約 1,000 m² 校舍倒塌，包括教學樓及學生宿舍。另外，約 5,000 m² 校舍被鑑定為危房，需要拆卸重建。 原址重建教學樓約 1,800 m²。 項目按《農村普通中小學校建設標準》設計。 項目涉及資金 257 萬元人民幣(折合約為 292 萬港元)，香港特區政府「支援四川地震災區重建工作信託基金」已經撥款 150 萬港元(折合約為 133 萬元人民幣)資助該項目。申請機構捐款 100 萬港元，餘款由旌陽區人民政府籌集。
目標受惠對象數目 或服務範圍	600 名學生
資助額	150 萬港元
最新進度	校舍已於 2009 年 8 月完成重建工程，並於 2009 年 9 月啟用。

(十)

已批項目 (序號: 2)	四川省北川縣通口鎮防疫康復中心
申請機構	九龍西區扶輪社 聯同 工程界社促會
主要內容	<ul style="list-style-type: none"> ● 項目建議於一座遭地震損毀的三層樓房原址改建，成為一所樓高四層，面積 900 m² 的防疫康復中心。 ● 中心主要業務範圍包括： <ul style="list-style-type: none"> (1) 協助地震傷員的肢體功能及心理康復； (2) 為全鎮約 7,000 人提供預防保健服務及健康知識教育； (3) 為通口鎮居民提供醫療康復服務。
目標受惠對象數目或服務範圍	為通口鎮 7,500 名居民提供預防保健，為鎮內及鄰近地區約 1,000 名傷殘病人提供康復治療。預計每年服務對象達 1.8 萬人次。
資助額	100 萬港元
最新進度	有關項目的設計圖及施工結構圖已完成，現正進行工程招標。

(十)

特區援建基金同意資助的香港非政府機構申請項目

已批項目 (序號: 3)	四川省北川縣通口鎮 13 條村救急及康健中心
申請機構	九龍西區扶輪社有限公司 聯同 工程界社促會
主要內容	<ul style="list-style-type: none">建議於四川省北川羌族自治縣通口鎮的 13 條村(包括通泉村、幸福村、解放村、茶花村、茶園村、青雲村、小坪村、黎明村、戰鬥村、花龍村、井泉村、清泉村及同樂村)興建 13 個「村級急救及康健中心」，為當地居民提供簡單急救及治療服務。
目標受惠對象數目 或服務範圍	通口鎮全鎮約 7,500 人
資助額	412 萬港元
最新進度	部分村救急及康健中心的設計圖紙有進一步修改，修改完畢後將會進行招標工作。

已批項目 (序號: 4)	南充市高坪區第三初級中學教學樓災後重建
申請機構	中國福音事工促進會有限公司
主要內容	<ul style="list-style-type: none"> 在汶川 512 地震後，南充市高坪第三初級中學的教學樓(面積 2,500 m²)出現地基下沉，被鑑定為危房，已經拆卸。同區的高坪第五小學亦因地震造成嚴重損毀，校舍約 3,800 m² 被鑑定為危房，需要拆卸重建。為整合資源，當地教育局決定將高坪第五小學與高坪第三初級中學合併。 在高坪市第三初級中學原址重建教學樓，建築面積為約 18,300 m²。 項目按《城市普通中小學校建設標準》設計。 項目涉及資金 2,198 萬元人民幣。香港特區政府「支援四川地震災區重建工作信託基金」同意撥款 1,000 萬港元(折合約為 870 萬元人民幣)資助該項目，已撥付約 942 萬港元。高坪區人民政府負責籌集約 1,328 萬元人民幣。
目標受惠對象數目 或服務範圍	5,000 餘名學生
資助額	1,000 萬港元
最新進度	教學樓工程已於 2010 年 4 月動工，預計於 2011 年 7 月完成。

已批項目 (序號: 5)	南充市高坪區白塔中學初中部災後重建
申請機構	中國福音事工促進會有限公司
主要內容	<ul style="list-style-type: none"> ● 在汶川 512 地震後，白塔中學初中部的教學樓約 3,600 m 列為危房需要拆卸重建，全校 1,700 多名學生被分流到區內其他學校上課。教學樓部分已完成重建，並已於 2009 年 8 月啟用。 ● 原址重建教學樓約 6,000 m²，其他重建設施包括學校大門 300 m²、廣場 3,000 m² 及運動場 12,000 m²。 ● 項目按《城市普通中小學校建設標準》設計。 ● 項目涉及資金 1,200 萬元人民幣。香港特區政府「支援四川地震災區重建工作信託基金」同意撥款 1,000 萬港元(折合約為 870 萬元人民幣)資助該項目，並已全數撥款予項目單位及有關非政府組織。高坪區教育局負責籌集約 330 萬元人民幣。
目標受惠對象數目 或服務範圍	3,700 多名學生
資助額	1,000 萬港元
最新進度	主要重建部分(包括教學樓)已完成並啟用。尚餘學校大門工程部分，整個項目於 2011 年 5 月完成。

已批項目 (序號: 6)	四川災後心理康復培訓及服務計劃
申請機構	青年發展基金
主要內容	<ul style="list-style-type: none"> ● 項目主要目的是為已接受初期災後心理輔導培訓的四川前線人員提供持續培訓，並督導他們培訓安置點的社區工作人員。最終目的是提高當地大眾對心理健康的認識，以及在選定的臨時重災安置點提供心理康復服務。 ● 在臨時安置點推行大規模心理健康教育，包括 <ul style="list-style-type: none"> ➢ 製作宣傳品，安排健康教育活動；及 ➢ 作初步心理評估，為有需要逼切心理康復服務的災民提供治療及專業康復輔導服務。
目標受惠對象數目或服務範圍	持續培訓已接受初步災後心理康復培訓課程的學員，這些學員又會再培訓安置點的社區工作人員，並在三個安置點為災民提供心理康復工作。
資助額	798 萬港元
最新進度	申請機構在 2011 年 3 月為 23 名四川大學華西醫院四川災後心理康復培訓與服務計畫的專職、兼職及長期服務的志願者籌辦了一個香港培訓及考察團。期間，參加者參觀了基督教聯合醫院、雅麗氏何妙齡那打素醫院、那打素全人健康持續進修學院及撒瑪利亞防止自殺會，了解香港的醫院服務模式及社工管理模式，並接受了香港專家的督導和培訓。另在災區心理康復服務方面，申請機構在 2011 年 1 月至 3 月期間，於 5 個示範點為 1,600 人次提供家訪慰問、小組活動及心理諮詢個案訪談等災區心理康復服務。

已批項目 (序號: 7)	四川災後復康支援網絡計劃
申請機構	青年發展基金
主要內容	<ul style="list-style-type: none"> ● 建議計劃是利用思科(CISCO)公司所捐贈的資訊科技器材及相關技術支援，為川港康復治療提供先進的網路和通信技術，並且通過網真系統使川港在截肢、身體或心理和精神康復，及相關培訓領域建立高質量的連接。思科(CISCO)公司為四川地震災區的康復服務捐贈三套網真(Telepresence)系統，分別設置在香港突破青年村、四川省人民醫院及一部流動醫療車內。 ● 青年發展基金將統籌有關網絡服務的推行，部分其他在四川參與重建工作的本港非政府機構亦會使用有關網絡。
目標受惠對象數目或服務範圍	網真服務將有 7 間機構使用，網絡會議設施將有 8 間機構使用，流動醫療車計劃到訪數百個較偏遠的災區。
資助額	402 萬港元
最新進度	申請機構正與思科公司跟進相關計劃，使兩輛網真醫療車能儘快投入服務。

已批項目 (序號: 8)	德陽市中江縣聯合鎮中心學校群星分校災後重建及師資培訓
申請機構	苗圃行動
主要內容	<ul style="list-style-type: none"> ● 在汶川 512 地震後，位於德陽市中江縣的聯合鎮中心學校群星分校校舍近 1,800 m² 全部損毀，被鑑定為危房，需要拆卸重建。 ● 原址重建教學樓約 1,400 m²、教工宿舍樓約 900 m²、學生宿舍約 800 m² 及食堂約 300 m²，總建築面積為約 3,400 m²。 ● 項目按《農村普通中小學校建設標準》設計。 ● 另外，申請機構亦會為該校校長和老師安排合適的師資培訓課程，包括校舍保養、電腦、英語方面的培訓。 ● 項目涉及資金 841 萬元人民幣。香港特區政府「支援四川地震災區重建工作信託基金」同意撥款 703.6 萬港元(折合約為 617 萬元人民幣)資助該項目，已撥款約 363 萬港元。餘款由申請機構及四川省當地政府負責籌集。
目標受惠對象數目或服務範圍	600 多名學生
資助額	703.6 萬港元
最新進度	<p>工程項目方面：重建工程已於 2011 年 3 月完成。</p> <p>非工程項目方面(與石泉鄉九年一貫制中心校的培訓工作一併匯報)：所有非工程項目培訓已經完成-</p> <ol style="list-style-type: none"> 1. 前期工程監督培訓共三期，已分別於 2009 年 4 月、7 月及 10 月 17 日進行，受訓老師超過 140 名； 2. 師資培訓共二期，第一期已於 2009 年 7 月進行，受訓老師共 240 位；第二期則已於 2010 年 7 月進行； 3. 電腦培訓已於 2011 年 3 月下旬完成；及 4. 英語培訓課程已於 2010 年 12 月完成。

(十)

特區援建基金同意資助的香港非政府機構申請項目

已批項目 (序號: 9)	德陽市中江縣石泉鄉九年一貫制中心校災後重建及師資培訓
申請機構	苗圃行動
主要內容	<ul style="list-style-type: none">• 在 512 地震後，位於德陽市中江縣石泉鄉九年一貫制中心校校舍近 2,500 m² 全部損毀，被鑑定為危房，已經拆卸重建。• 項目內容為原址重建教學樓約 1,300 m²，其他設施共約 3,000 m²，包括宿舍樓約 2,600 m² 及食堂約 500 m²。• 項目按《農村普通中小學校建設標準》設計。• 另外，申請機構亦會為該校校長和老師安排合適的師資培訓課程，包括校舍保養、電腦、英語方面的培訓。• 項目涉及資金 916 萬元人民幣。香港特區政府「支援四川地震災區重建工作信託基金」同意撥款 815.7 萬港元(折合約為 716 萬元人民幣)資助該項目，已撥款約 532 萬港元。餘款由申請機構及四川省當地政府負責籌集。
目標受惠對象數目 或服務範圍	1,000 多名學生
資助額	815.7 萬港元
最新進度	工程項目方面：重建工程已於 2011 年 3 月完成。 非工程項目方面：(參閱序號 8 的聯合鎮中心學校群星分校的匯報)

已批項目 (序號: 10)	德陽市中江縣永豐鄉中心學校永豐小學災後重建
申請機構	香港教育工作者聯會教育機構有限公司
主要內容	<ul style="list-style-type: none"> ● 在 512 地震後，德陽市中江縣永豐鄉中心學校永豐小學近 1,000 m² 教學樓嚴重損毀，被鑑定為危房，需要拆卸重建。另外，約 600 m² 校舍需要維修加固。 ● 申請機構與四川省教育廳計劃異址重建永豐小學，面積約 4,800 m²，包括教學樓約 1,600 m²、教學綜合樓約 1,600 m² 及學生宿舍約 1,600 m²。 ● 項目按《農村普通中小學校建設標準》設計。 ● 項目涉及資金 784 萬元人民幣。香港特區政府「支援四川地震災區重建工作信託基金」同意撥款 200 萬港元(折合約為 172 萬元人民幣)資助該項目。申請機構捐款約 165 萬元人民幣，餘款約 447 萬元人民幣由四川省教育廳負責籌集。
目標受惠對象數目 或服務範圍	約 700 名學生
資助額	200 萬港元
最新進度	土建工程已於 2009 年 12 月展開，預計於 2011 年 6 月完成。

已批項目 (序號: 11)	四川省綿陽市三台縣上新鄉初級中學
申請機構	香港教育工作者聯會教育機構有限公司
主要內容	<ul style="list-style-type: none"> • 在 512 地震後，上新鄉初級中學近 1,700 m² 校舍嚴重損毀，被鑑定為危房，需要拆卸重建。另外，約 1,000 m² 校舍需要維修加固。 • 申請機構與四川省教育廳計劃原址擴建上新鄉初級中學，面積為約 4,200 m²，包括教學綜合樓約 3,000 m²、學生公寓約 1,000 m² 及學生食/禮堂約 200 m²，另新建運動場約 3,800 m²。 • 項目按《農村普通中小學校建設標準》設計。 • 項目涉及資金 730 萬元人民幣。香港特區政府「支援四川地震災區重建工作信託基金」同意撥款 200 萬港元(折合約為 172 萬元人民幣)資助該項目。申請機構捐款 165 萬元人民幣，餘款約 393 萬元人民幣由三台縣政府負責籌集。
目標受惠對象數目 或服務範圍	500 名學生
資助額	200 萬港元
最新進度	項目重建工程完成，校舍已於2010年11月投入使用。

已批項目 (序號: 12)	四川省綿陽市三台縣樂加初級中學
申請機構	香港教育工作者聯會教育機構有限公司
主要內容	<ul style="list-style-type: none"> • 在 512 地震後，樂加初級中學約 3,200 m² 校舍嚴重損毀，被鑑定為危房，需要拆卸重建。另外，約 1,700 m² 校舍需要維修加固。 • 申請機構與四川省教育廳計劃異址重建校舍面積約 4,000 m²，包括教學樓約 2,200 m²、學生公寓樓約 1,500 m² 及學生食/禮堂約 300 m²。另新建運動場約 6,000m²。 • 項目按《農村普通中小學校建設標準》設計。 • 項目涉及資金 700 萬元人民幣。香港特區政府「支援四川地震災區重建工作信託基金」同意撥款 200 萬港元(折合約為 172 萬元人民幣)資助該項目，申請機構捐款 165 萬元人民幣，餘款約 363 萬元人民幣由三台縣政府負責籌集。
目標受惠對象數目 或服務範圍	700 名學生
資助額	200 萬港元
最新進度	土建工程於 2009 年 10 月展開，校舍建築及裝飾部分已於 2010 年 8 月底完成，整個項目於 2011 年 5 月完成。

已批項目 (序號: 13)	四川省德陽市中江縣興隆鎮中心小學
申請機構	香港教育工作者聯會教育機構有限公司
主要內容	<ul style="list-style-type: none"> ● 在 512 地震後，德陽市中江縣的興隆鎮中心小學約 3,000 m² 校舍嚴重損毀，部分校舍被鑑定為危房，需要拆卸重建。 ● 申請機構與四川省教育廳計劃原址擴建興隆鎮中心小學。項目分兩個階段進行，第一階段為擴建共約 4,100 m²，包括教學用房約 2,300 m²、男生宿舍約 900 m² 及食堂約 900 m²。第一階段完成後，中江縣教育局需再就學校進行徵地，以進行第二階段的擴建。 ● 項目按《農村普通中小學校建設標準》設計。 ● 申請機構就第一階段重建工程申請香港特區政府「支援四川地震災區重建工作信託基金」資助，涉及資金 710 萬元人民幣。香港特區政府「支援四川地震災區重建工作信託基金」同意撥款 200 萬港元(折合約 176 萬元人民幣)資助該項目，申請機構捐款約 160 萬元人民幣，餘款約 370 萬元人民幣由當地教育局負責籌集。
目標受惠對象數目 或服務範圍	約 1,388 名學生
資助額	200 萬港元
最新進度	土建工程已於 2010 年 6 月展開，申請機構預計於 2011 年 6 月完成。

已批項目 (序號: 14)	四川省綿陽市市轄區綿陽市民族初級中學
申請機構	香港教育工作者聯會教育機構有限公司
主要內容	<ul style="list-style-type: none"> • 在 512 地震後，綿陽市市轄區的綿陽市民族初級中學教學樓約 1,400 m² 校舍嚴重損毀，被鑑定為危房，需要拆卸重建。 • 申請機構與四川省教育廳計劃原址重建校舍約 3,800 m²，分兩期進行。第一期為重建綜合教學樓約 3,000 m²，第二期為重建教學綜合附屬樓約 800 m²。 • 項目按《農村普通中小學校建設標準》設計。 • 申請機構就第一期重建工程(綜合教學樓部分)申請香港特區政府「支援四川地震災區重建工作信託基金」資助，涉及資金 600 萬元人民幣。香港特區政府「支援四川地震災區重建工作信託基金」同意撥款 200 萬港元(折合約 176 萬元人民幣)資助該項目，已全數撥付予項目單位。申請機構捐款約 165 萬元人民幣，餘款約 270 萬元人民幣由綿陽市教育局負責籌集。
目標受惠對象數目 或服務範圍	約365名學生
資助額	200 萬港元
最新進度	項目重建工程完成，校舍已於2010年3月投入使用。

已批項目 (序號: 15)	四川地震災區假肢及矯形專業培訓支援計劃
申請機構	香港理工大學 (醫療科技及資訊學系)
主要內容	<ul style="list-style-type: none"> ● 為加強對假肢矯形人才培訓，建議項目包括香港理工大學與四川大學合辦康復工程 (假肢矯形專業)本科課程。 ● 計劃亦建議三年內為康復人員舉辦多次短期在職培訓課程
目標受惠對象數目 或服務範圍	計劃每年培訓二十多名假肢矯形專業本科課程畢業生，為傷員提供服務，完善四川省的康復網絡，從而提升省內的康復服務水平。同時透過在職培訓，提升四川康復人員的專業水平。
資助額	431.6 萬港元
最新進度	一年級的基本假肢矯形器製造技術課程及三年級的脊柱矯形學課程已於 2011 年 4 月完成教學，期間並邀請到美國布大衛博士舉辦一個短期課程。

已批項目 (序號: 16)	四川地震災區物理治療及職業治療專業培訓支援計劃
申請機構	香港理工大學 (康復治療科學系)
主要內容	<ul style="list-style-type: none"> ● 協助四川大學培養物理治療及職業治療專業人員，提升該校師資設施。 ● 與四川大學合作開辦短期物理治療及康復治療培訓課程
目標受惠對象數目或服務範圍	<ul style="list-style-type: none"> ● 培養四川首批專業的物理治療師及職業治療師 ● 三年後，數十名專業物理治療、職業治療師可投入為災員服務，完善四川省的康復網絡，從而提升省內的康復服務水平。
資助額	610.5 萬港元
最新進度	<p>申請機構於 2011 年 2 月至 5 月期間共教授/開展了 5 個物理治療科專業科目及 6 個職業治療科專業科目。另首個物理治療臨床實習已於 2010 年 4 月完成。職業治療及物理治療的第二次臨床實習將分別於 2011 年 5 月及 6 月開展。另世界物理治療聯盟(The World Confederation for Physical Therapy)正審批四川大學物理治療課程的認證申請，校方亦將就職業治療課程向世界職業治療師聯盟(World Federation of Occupational Therapists)申請認證。</p>

建議項目(序號: 17)	四川地震災區社區復康資源中心
申請機構	香港復康會
主要內容	<ul style="list-style-type: none"> ● 地震發生後，四川許多縣市和鄉鎮的居民骨折、脊髓損傷或有腦外傷等傷患，變成殘疾人士。殘疾的災民返回社區生活，需要有系統的社區支援服務以配合他們在康復、適應環境和社會心理等需要。 ● 建議成立一個資源中心，配備流動專家團隊，向四川省內的災區醫院/醫療站、社會福利機構和復康機構提供培訓及指導，協助當地進行社區復康計劃。計劃為災區內有需要人士提供心理社區復康、自我照顧及康復技巧訓練，並建立社區康復網絡服務，以幫助災區殘疾人士和慢性病患者及其家庭掌握殘疾和疾病的自我管理技巧。
目標受惠對象數目或服務範圍	四川省地震災區的殘疾人士及其家庭。預算可於三年內透過資源中心、培訓課程、專題講座、工作坊、家訪和殘疾意識醒覺活動等惠及約 9,600 人。
資助額	783.6 萬港元
最新進度	項目的首階段工作目標已於 2010 年 1 月完成。申請機構於 2010 年 2 月開展第二階段為期兩年的服務，以家訪、培訓課程、互助小組、講座和工作坊等形式推行，從而建立一個以社區為基礎的康復網絡服務平台。

已批項目 (序號: 18)	德陽市青少年宮重建及支援
申請機構	香港童軍總會
主要內容	香港童軍總會將協助重建德陽市青少年宮，並在完成重建後，協助德陽市青少年宮推行災區青少年素質訓練課程，協助災區青少年心靈的重建，使其能重拾信心，面對逆境挑戰，健康成長。
目標受惠對象數目 或服務範圍	德陽市及附近災區的青少年。預算可於五年內以宿營、日營及課堂方式惠及約 4.4 萬青少年，其中受資助的災區青少年約 1.3 萬。
資助額	1,044.9 萬港元
最新進度	項目於 2010 年 12 月底動工，已於 2011 年 4 月中完成地基工程。工程項目預計將於 2011 年 12 月完成。

已批項目 (序號: 19)	綿陽市青少年活動中心重建及支援
申請機構	香港童軍總會
主要內容	香港童軍總會將協助重建綿陽市青少年活動中心，並在完成重建後，協助綿陽市青少年活動中心推行災區青少年素質訓練課程，協助災區青少年心靈的重建，使其能重拾信心，面對逆境挑戰，健康成長。
目標受惠對象數目或服務範圍	綿陽市及附近災區的青少年。預算可於五年內以宿營、露營、日營及課堂方式惠及超過 23 萬青少年，其中受資助的災區青少年約 12.6 萬。
資助額	2,831.6 萬港元
最新進度	項目於 2010 年 12 月底動工，已於 2011 年 4 月中完成地基工程。工程項目預計將於 2011 年 12 月完成。

已批項目 (序號: 20)	川港康復培訓及發展中心 (首階段)
申請機構	華裔骨科學會「站起來」計劃
建議項目主要內容	「川港康復培訓及發展中心」旨在為將會建成的「川港康復中心」成立一隊包含不同層次、不同專業及不同學科的康復醫療團隊，培訓1,000名康復專才。
目標受惠對象數目或服務範圍	為四川醫護界培養1,000名專業康復人才，再配合將來「川港康復中心」提供的康復服務，受惠對象將會是未來在「川港康復中心」接受治療和服務的傷員。
資助額	1,167 萬港元
最新進度	在2011年1至3月期間，申請機構舉辦了多次臨床帶教及面授課程，包括為「川港康復培訓及發展計劃四川省人民醫院在職治療師高階培訓課程」舉行了七次臨床帶教，為「川港康復培訓及發展計劃瀘州醫學院康復醫學培訓課程」籌辦了9次的臨床實習，為「川港康復培訓及發展計劃川北醫學院康復治療師培訓課程」及「川港康復培訓及發展計劃四川省自貢衛生學校康復治療師(社區康復)培訓課程」分別舉行了第五及第六次面授課。期間，申請機構亦安排了3批共23名四川省的醫護人員進行一次性的高階香港康復培訓。

建議項目(序號: 20)	川港康復培訓及發展中心 (第二階段)
申請機構	華裔骨科學會「站起來」計劃
主要內容	<ul style="list-style-type: none"> ● 此階段的內容包括開展進階及高階培訓，舉辦約 6 次的大型培訓及約 20 次的實習和技術工作坊。 ● 計劃亦會繼續為當地傷員提供協助，包括義肢安裝和康復服務，包括物理治療、技能訓練、心理和就業輔導等。
目標受惠對象數目或服務範圍	為四川醫護界培養 1,000 名專業的康復人才，再配合將來「川港康復中心」提供的康復服務，受惠對象將會是未來在「川港康復中心」接受治療和服務的傷員。
資助額	3,429 萬港元
最新進度	請參考本項目首階段的滙報。

已批項目 (序號: 20)	川港康復培訓及發展中心(第三階段)
申請機構	華裔骨科學會「站起來」計劃
主要內容	<ul style="list-style-type: none"> ● 「川港康復培訓及發展中心」旨在為將會成立的「川港康復中心」成立一隊包含不同層次、不同專業及不同學科的康復醫療團隊，培訓 1,000 名康復專才。 ● 延續第一、二期工作，計劃內容包括與四川省北醫學院和瀘州醫學院合辦為期三年的康復學士課程，培訓 80 名康復人才(包括物理治療師、作業治療師及矯形器師)。 ● 另外，計劃亦會為現職的康復人員提供培訓，包括舉辦有關脊髓、骨折、關節外科的大型培訓及小型工作坊、為四川省內醫院的主任級及前線人員來港培訓及交流，了解香港的康復醫療架構及實際操作。
目標受惠對象數目或服務範圍	為四川醫護界培養 1,000 名專業的康復人才，再配合將來「川港康復中心」提供的康復服務，受惠對象將會是未來在「川港康復中心」接受治療和服務的傷員。
資助額	3,417.7 萬港元
最新進度	請參考本項目首階段的滙報。

已批項目 (序號: 21)	南華早報希望之家
申請機構	SCMP Charities Limited
主要內容	<p>(a) 以提供建築材料實物方式，在綿竹市九龍鎮協助重建共 979 戶農房。</p> <p>(b) 在九寨溝馬家鄉協助興建：</p> <ul style="list-style-type: none"> ● 一段約 4 km 長的道路 ● 安裝一段 690 m 長的電纜及相關設施 ● 118 台太陽能熱水器 ● 鋪設約 11.6 km 長的供水喉管及興建畜水池 ● 化糞池及相關 1km 排污管 ● 約 3.3 km 長排水溝 ● 6,350 m² 廣場 ● 670 m 長河堤 ● 4 間公共廁所 ● 1 間醫療衛生站
目標受惠對象數目 或服務範圍	<p>(a) 綿竹市九龍鎮受惠人數約為 2,400 人</p> <p>(b) 九寨溝馬家鄉受惠人數約為 507 人</p>
資助額	1,000 萬港元 (其中 \$2,458,926 資助上文(a)部份重建農房工程已由當地居民及申請機構自籌資金興建。)
最新進度	<p>(a) 綿竹市九龍鎮協助重建 979 戶農房項目的建築工程已於 2009 年 12 月完成。</p> <p>(b) 九寨溝馬家鄉協助興建項目已基本完成。</p>

已批項目 (序號:22&23)	「512 災後重建行動」計劃- 醫療建設項目
申請機構	「源」慈善基金有限公司
主要內容	<p>重建兩所衛生院：</p> <p>(22) 綿陽市三台縣里程鄉衛生院</p> <ul style="list-style-type: none"> ● 在原址重建，新建業務用房約1,200 m²，另維修加固40 m，病床設置15張，並增添相應醫療設施。衛生院將重建為並列式三層框架結構，配備基本醫療設備。 <p>(23) 綿陽市涪城區河邊鎮衛生院 (改名為高新區河邊鎮衛生院)*</p> <ul style="list-style-type: none"> ● 在原址重建醫療門診住院綜合大樓(一期)6層，建築面積約1,500 m²，病床設置共40張，並配備基本醫療設備。 <p>中共綿陽市委辦公室於2009年10月12日公布河邊鎮行政區於2009年10月9日由高新區管轄。</p> <p>*</p>
目標受惠對象數目或服務範圍	受惠人數超過 7 萬人，服務範圍包括醫療服務、預防疾病及保健服務。高新區河邊鎮衛生院將同時為區內社區保險及新型農村合作醫療定點醫療機構。
資助額	725.1 萬港元
最新進度	(22)里程鄉衛生院土木工程於 2009 年 10 月展開，已於 2010 年 8 月完成；(23)河邊鎮衛生院土木工程則於 2010 年 1 月展開，已於 2010 年 12 月完成。

已批項目 (序號: 24)	金堂縣學校災後改及擴建項目
申請機構	香港基督教青年會
主要內容	<ul style="list-style-type: none"> ● 在 512 地震後，金堂縣 7 所小學共約 15,200 m² 嚴重損毀，被鑑定為危房，需要拆卸重建。當地政府計劃將附近山區共 6 所受損學校合併於位於金堂縣三星鎮的港青小學，並將之擴建為九年一貫制學校。 ● 申請機構與成都基督教青年會計劃在原址擴建港青小學，面積為約 10,600 m²，包括教學及輔助用房約 5,300 m²、行政辦公室約 900 m²、生活服務用房約 1,500 m² 及學生宿舍約 2,900 m²。 ● 項目按《農村普通中小學校建設標準》設計。 ● 項目涉及資金 2,020 萬元人民幣。香港特區政府「支援四川地震災區重建工作信託基金」同意撥款 1,000 萬港元(折合約為 870 萬元人民幣)資助該項目，並已全數撥付予項目單位。金堂縣政府負責籌集 1,150 萬元人民幣。
目標受惠對象數目 或服務範圍	1,253 名學生
資助額	1,000 萬港元
最新進度	項目重建工程完成，校舍已於2011年1月投入使用。

已批項目 (序號: 25)	蓬安縣龍蠶初級中學災後重建項目
申請機構	香港基督教青年會
主要內容	<ul style="list-style-type: none"> ● 在 512 地震後，南充市蓬安縣龍蠶鎮的龍蠶初級中學約 4,900 m² 嚴重損毀，部分校舍被鑑定為危房，需要拆卸重建。目前，學校需採用分時段分批上課，並在外租房暫代教室。 ● 申請機構與成都基督教青年會計劃在原址重建龍蠶初級中學，面積為約 3,500 m²，包括教學用房約 2,000 m²、生活用房約 1,000 m² 及辦公室約 500 m²。另外，維修加固現有用房約 3,500 m² 及擴建運動場約 4,000 m²。 ● 項目按《農村普通中小學校建設標準》設計。 ● 項目涉及資金 1,132 萬元人民幣。香港特區政府「支援四川地震災區重建工作信託基金」同意撥款 1,000 萬港元(折合約為 860 萬元人民幣)資助該項目，已撥付約 884 萬港元。餘款約 272 萬元人民幣由蓬安縣政府負責籌集。
目標受惠對象數目 或服務範圍	850 名學生
資助額	1,000 萬港元
最新進度	項目重建工程完成，校舍已於 2011 年 1 月投入使用。

已批項目 (序號: 26)	四川崇州災區幼兒園(幼稚院)重建
申請機構	香港關懷行動慈善有限公司
主要內容	<ul style="list-style-type: none"> • 在 512 地震後，崇州幼兒園約 3,200 m² 校舍嚴重損毀，被鑑定為危房，需要拆卸重建。受影響學生暫時在一所中學校舍內上課。 • 申請機構與四川省崇州市人民政府計劃原址重建校舍約 3,000 m²，包括幼兒園教學樓兩幢共約 2,400 m² 及有蓋通道約 600 m² (因地形需要，以連接兩幢教學樓；通道範圍會用作活動場地)。 • 項目按《成都市農村中心幼兒園標準化建設標準》設計。 • 項目涉及資金 1,000 萬港元。香港特區政府「支援四川地震災區重建工作信託基金」同意撥款 500 萬港元資助該項目，餘款約 500 萬港元由申請機構負責籌集。
目標受惠對象數目 或服務範圍	270名學生
資助額	500 萬港元
最新進度	土建工程已於 2010 年 8 月展開，預計於 2011 年 8 月完成。

已批項目 (序號: 27)	四川省西充縣人民醫院綜合業務樓災後重建工程項目
申請機構	雅博慈善基金會有限公司
主要內容	<ul style="list-style-type: none"> ● 2008 年 5 月發生的四川汶川地震導致四川省西充縣人民醫院受到嚴重損毀，受損面積 22,000 m²，佔該院業務用房建築面積的 92.4%。 ● 建議項目為西充縣人民醫院的原址空地新建一幢綜合業務大樓，樓高約 10 層，提供放射、手術室及住院病房等設施。綜合業務大樓將完善西充縣人民醫院的服務，以提供二級甲等綜合醫院的基本功能，包括腫瘤、康復、血液透析等學科建制。
目標受惠對象數目 或服務範圍	可為西充縣的人民服務。據申請機構提供的資料顯示，2007 年西充縣人民醫院住院數目為 15,000 人次。
資助額	1,000 萬港元
最新進度	項目土建工程已於 2009 年 12 月展開，主體建築結構工程已經完成，現正安排內裝工程，預計於 2011 年 11 月完成整個項目。

已批項目 (序號: 28)	擂鼓社區服務處
申請機構	無國界社工有限公司
主要內容	<ul style="list-style-type: none"> 北川擂鼓鎮在地震中受災情況嚴重，受災群眾被安置在大型板房區內，需要各類社區支援服務。 無國界社工有限公司擬於北川擂鼓鎮開設一個社區服務處，主要為災民提供心理情緒支援服務，組織及培訓義工提供各類社區支援服務，例如長者探訪和輔導小組、課餘託管服務、領袖訓練和其他發展性小組等。計劃亦為當地大學社工系學生提供有關輔導及社區照顧的培訓及實習平台。
目標受惠對象數目或服務範圍	預算可於三年內透過服務中心向北川擂鼓鎮的災民提供心理情緒支援及其他社區支援服務，受惠人數約 3,700 人。此外，計劃將為約 450 名當地社工及義工提供培訓，並為當地院校約 30 位社工系學生提供培訓及實習平台。
資助額	576.3 萬港元
最新進度	申請機構於 2009 年 12 月起正式開展服務，到社區、臨時安置點家訪受災的家庭，提供個案輔導及小組服務，舉辦大型活動、義工服務、護老及兒童託管服務等，另外亦已開展內地社工及義工培訓，各項服務進展良好。

已批項目 (序號: 29)	四川省羅江縣人民醫院救護車項目
申請機構	救世軍港澳軍區
主要內容	羅江縣人民醫院一部救護車在汶川地震後超負荷行駛，導致主要部件損壞，現已報廢。建議項目為羅江縣人民醫院新購救護車一輛。
目標受惠對象數目 或服務範圍	預計服務全縣 10 個鎮 109 個鄉/村的 24 萬居民。
資助額	40 萬港元
最新進度	招標程序已完成，申請機構稍後將進行採購。

(十)

已批項目 (序號: 30)	四川省羅江縣萬安鎮康復中心項目
申請機構	救世軍港澳軍區
主要内容	<ul style="list-style-type: none">• 2008年5月發生的四川汶川地震後，萬安鎮衛生院10月份初步統計約有200多人需繼續康復鍛煉治療，但該鎮過去並沒有康復中心或康復設備器材。• 國家紅十字會已援助該鎮修建康復中心，但不提供中心內所有設備。建議項目為該康復中心購入所需康復設備。
目標受惠對象數目 或服務範圍	預計可服務該鎮200多名需要長期康復治療的傷員及當地日後的需求。
資助額	243.7萬港元
最新進度	康復儀器、救護車及人員培訓的工作將待萬安鎮康復中心的建築部分竣工後才開展。

已批項目 (序號: 31)	四川省羅江縣金山鎮 17 個村衛生站及設備建設項目
申請機構	救世軍港澳軍區
建議項目主要内容	<ul style="list-style-type: none"> ● 羅江縣金山鎮在 512 汶川特大地震屬重災區，17 個村衛生站損毀嚴重，變成危房。 ● 建議項目為四川省羅江縣金山鎮重建該 17 個在四川地震中損毀的村衛生站。
目標受惠對象數目 或服務範圍	羅江縣金山鎮村衛生站建設後，將可覆蓋全鎮 17 個村，共服務 45,000 多名村民。
資助額	238.9 萬港元
最新進度	所有村衛生站的工程已開展，部分衛生站已完成主體部分工程。

(十)

特區援建基金同意資助的香港非政府機構申請項目

已批項目 (序號: 32)	四川省羅江縣鄉鎮衛生院醫療設備項目
申請機構	救世軍港澳軍區
主要內容	四川汶川地震後，羅江縣蟠龍鎮、新盛鎮、調元鎮、白馬關鎮及略坪鎮之衛生院務樓房及醫療設備皆有不同程度倒塌和損毀。以上五鎮的衛生院雖獲捐助重建住院大樓或門診大樓，惟這些項目欠缺某些醫療設備。申請項目旨在為上述 5 間衛生院的住院或門診大樓添置相關的醫療設備。
目標受惠對象數目 或服務範圍	在添置有關醫療設備後，將惠及 5 鎮 56 村共 11 萬 7 千多名居民。
資助額	455.6 萬港元
最新進度	招標程序已完成，申請機構稍後將進行採購。

已批項目 (序號: 33)	四川省羅江縣御營鎮衛生院醫療設備項目
申請機構	救世軍港澳軍區
主要內容	四川汶川地震後，羅江縣御營鎮衛生院院務用房全部倒塌，12 台設備受損。中國紅十字會已援助該鎮修建衛生院住院大樓，但不提供大樓內醫療設備。建議項目為該衛生院購置醫療設備。
目標受惠對象數目 或服務範圍	預計服務全鎮 6 村共 16,200 名居民。
資助額	95.9 萬港元
最新進度	招標程序已完成，申請機構稍後將進行採購。

港方技術檢查概要

本附錄表列發展局人員、「獨立專業顧問」及志願專業人士對援建項目進度及質量檢視的結果，按項目分類，將初檢、覆檢及跟進整改記錄詳列如下：

臥龍項目

檢視分類	觀察日期	觀察要點	跟進工作
都江堰大熊貓救護與疾控中心（序號：21）			
記錄管理	2011.05.27	<ul style="list-style-type: none"> 沒有工程質量監督手續，管理單位表示質量監督手續已交上汶川建設局，估計 2011 年 6 月可獲批覆。 沒有施工許可證，管理單位表示施工許可證已交上汶川建設局，估計 2011 年 6 月可獲批覆。 	<ul style="list-style-type: none"> 顧問已提出整改要求，川方正積極處理，顧問將於稍後覆檢跟進。
電力能源恢復（序號：22）			
質量管理	2011.04.26	<ul style="list-style-type: none"> “花紅樹”台區低壓配電（JP）櫃與設計不符。開關元器件選型及品牌不符合施工圖設計要求，且櫃內配電、計量和補償三個功能區，未按設計要求將各功能區用隔板隔開。 	<ul style="list-style-type: none"> 顧問已提出整改要求，川方正積極處理，顧問將於稍後覆檢跟進。
中國保護大熊貓研究中心（序號：23）			
記錄管理	2011.05.25	<ul style="list-style-type: none"> 沒有工程質量監督手續，管理單位表示質量監督手續已交上汶川建設局，估計 2011 年 6 月可獲批覆。 沒有施工許可證，管理單位表示施工許可證已交上汶川建設局，估計 2011 年 6 月可獲批覆。 	<ul style="list-style-type: none"> 顧問已提出整改要求，川方正積極處理，顧問將於稍後覆檢跟進。
管理局辦公和職工工作用房 序號：24）			
記錄管理	2011.04.26	<ul style="list-style-type: none"> 沒有工程質量監督手續，管理單位表示質量監督手續已交上汶川建設局等待批覆。 沒有施工許可證，管理單位表示施工許可證已交上汶川建設局等待批覆。 	<ul style="list-style-type: none"> 顧問已提出整改要求，川方正積極處理，顧問將於稍後覆檢跟進。
耿達一貫制學校（序號：25）			
質量管理	2010.10.22	<ul style="list-style-type: none"> 小學部教學樓 1 樓部分樑混凝土品質較差，樑表面出現蜂窩麻面情況。 中學部教學樓軸線 14 部分下支墩品質較差，支墩上部偏位，可能影響軸力直接傳遞。 	<ul style="list-style-type: none"> 顧問已於 2011 年 4 月覆檢，確認川方已完成整改工作。
記錄管理	2010.06.30	<ul style="list-style-type: none"> 工程開工時尚未取得施工許可證，但臥龍管理局允許施工單位開工。 	<ul style="list-style-type: none"> 顧問已於 2010 年 11 月 11 日覆檢，確認川方已提交資料。

檢視分類	觀察日期	觀察要點	跟進工作
臥龍鎮中心小學 (序號: 26)			
質量管理	2010. 10. 21	<ul style="list-style-type: none"> 宿舍樓及教學樓 D 區部分地樑混凝土品質較差，樑表面出現蜂窩麻面情況。 宿舍樓 3 層部分柱鋼筋間距與施工圖紙不符，出現間距過寬或太窄情況。 	• 顧問已於 2011 年 4 月覆檢，確認川方已完成整改工作。
	2011. 04. 27	<ul style="list-style-type: none"> 個別框架柱出現蜂窩麻面情況。 個別屋面框架樑出現漲模現象。 	• 顧問已即時覆檢，確認整改工作已完成。
記錄管理	2010. 06. 29	• 工程開工時尚未取得施工許可證，但臥龍管理局允許施工單位開工。	• 顧問已於 2010 月 11 日覆檢，確認川方已提交資料。
醫療保健 (序號: 27)			
安全管理	2011. 04. 26	• 耿達衛生院後斜坡部分臨時支護被拆除，施工單位解釋因主體施工時需暫時拆除支護架。	• 顧問已於翌日覆檢，確認川方已完成整改工作。
記錄管理	2010. 10. 22	<ul style="list-style-type: none"> 施工圖紙沒有明確說明構造措施的抗震設防烈度為 9 度。 施工圖紙中有小部分抗震支座軸線與上部結構柱不在同一軸心線，可能出現支座受力不平均。 	• 發展局已於 2010 年 11 月覆檢，確認川方已解決問題。
臥龍鎮社會福利院 (序號: 28)			
安全管理	2011. 04. 27	• 現場視察基礎開挖，發現靠 303 公路基坑挖至低於地面約 2.5m，坑邊沒有放坡，坑邊有一堵約 2m 高磚砌圍牆。	• 顧問已於翌日覆檢，確認川方已完成整改工作。
垃圾處理和轉運系統 (序號: 29)			
記錄管理	2011. 05. 25	<ul style="list-style-type: none"> 沒有工程質量監督手續，管理單位表示質量監督手續已交上汶川建設局，估計 2011 年 5 月可獲批覆。 沒有施工許可證，管理單位表示施工許可證已交上汶川建設局，估計 2011 年 5 月可獲批覆。 	• 顧問已提出整改要求，川方正積極處理，顧問將於稍後覆檢跟進。
供排水設施 (序號: 30)			
進度管理	2011. 05. 27	• 施工單位未能提供施工計劃進度。現場工程約落後半個月。	• 顧問已提出整改要求，川方正積極處理，顧問將於稍後覆檢跟進。
鄧生保護站 (序號: 32)			
記錄管理	2011. 05. 26	<ul style="list-style-type: none"> 沒有工程質量監督手續，管理單位表示質量監督手續已交上汶川建設局，估計 2011 年 5 月可獲批覆。 沒有施工許可證，管理單位表示施工許可證已交上汶川建設局，估計 2011 年 5 月可獲批覆。 	• 顧問已提出整改要求，川方正積極處理，顧問將於稍後覆檢跟進。
木江坪保護站 (序號: 33)			
安全管理	2011. 05. 26	• 木江坪保護點位置為回填地塊，建築紅線邊斜坡仍可見較鬆散回填土，若果雨季河水上漲及流水較急時，可能對邊坡造成沖刷而掏走回填土，有可能影響建築穩定性。	• 顧問已提出整改要求，川方正積極處理，顧問將於稍後覆檢跟進。

檢視分類	觀察日期	觀察要點	跟進工作
記錄管理	2011.05.26	<ul style="list-style-type: none"> 沒有工程質量監督手續，管理單位表示質量監督手續已交上汶川建設局，估計 2011 年 5 月可獲批覆。 沒有施工許可證，管理單位表示施工許可證已交上汶川建設局，估計 2011 年 5 月可獲批覆。 	<ul style="list-style-type: none"> 顧問已提出整改要求，川方正積極處理，顧問將於稍後覆檢跟進。
三江保護站 (序號: 34)			
記錄管理	2011.04.29	<ul style="list-style-type: none"> 沒有工程質量監督手續，管理單位表示質量監督手續已交上汶川建設局，等待批覆。 沒有施工許可證，管理單位表示施工許可證已交上汶川建設局，等待批覆。 	<ul style="list-style-type: none"> 顧問已提出整改要求，川方正積極處理，顧問將於稍後覆檢跟進。
自然與地震博物館 (序號: 35)			
記錄管理	2011.04.28	<ul style="list-style-type: none"> 沒有工程質量監督手續，管理單位表示質量監督手續已交上汶川建設局，等待批覆。 沒有施工許可證，管理單位表示施工許可證已交上汶川建設局，等待批覆。 	<ul style="list-style-type: none"> 顧問已提出整改要求，川方正積極處理，顧問將於稍後覆檢跟進。
野外監測巡護路網 (序號: 36)			
記錄管理	2011.05.26	<ul style="list-style-type: none"> 沒有工程質量監督手續，管理單位表示質量監督手續已交上汶川建設局，估計 2011 年 6 月可獲批覆。 沒有施工許可證，管理單位表示施工許可證已交上汶川建設局，估計 2011 年 6 月可獲批覆。 	<ul style="list-style-type: none"> 顧問已提出整改要求，川方正積極處理，顧問將於稍後覆檢跟進。
道路交通 (序號: 38)			
記錄管理	2011.05.25	<ul style="list-style-type: none"> 沒有工程質量監督手續，管理單位表示質量監督手續已交上汶川建設局，估計 2011 年 6 月可獲批覆。 沒有施工許可證，管理單位表示施工許可證已交上汶川建設局，估計 2011 年 6 月可獲批覆。 	<ul style="list-style-type: none"> 顧問已提出整改要求，川方正積極處理，顧問將於稍後覆檢跟進。
地質災害治理與防治 (序號: 39)			
安全管理	2011.04.28	<ul style="list-style-type: none"> 基礎施工沒有設置有效的安全防護欄。 	<ul style="list-style-type: none"> 顧問已提出整改要求，川方正積極處理，顧問將於稍後覆檢跟進。
鄉土文化遺產 (序號: 40)			
安全管理	2011.04.29	<ul style="list-style-type: none"> 現場視察第 4 及 5 棟基礎開挖，發現靠 303 公路基坑分別挖至低於地面約 2.5m 及 3m，坑邊沒有放坡，幾乎形成 90 度，坑邊有一堵約 2m 高磚砌圍牆。若出現滑坡，將令圍牆倒塌及至 303 公路下陷。 	<ul style="list-style-type: none"> 顧問已提出整改要求，川方正積極處理，顧問將於稍後覆檢跟進。
記錄管理	2011.04.29	<ul style="list-style-type: none"> 沒有工程質量監督手續，管理單位表示質量監督手續已交上汶川建設局，等待批覆。 沒有施工許可證，管理單位表示施工許可證已交上汶川建設局，等待批覆。 	<ul style="list-style-type: none"> 顧問已提出整改要求，川方正積極處理，顧問將於稍後覆檢跟進。

教育項目

檢視分類	觀察日期	觀察要點	跟進工作
蒼溪中學校 (序號: 4)			
質量管理	2010.10.20	<ul style="list-style-type: none"> 運動場工程：個別混凝土試塊抗壓強度檢測報告不合格。 骨料（石仔）和骨料儲存處不標準。 個別結構縫過大。 	<ul style="list-style-type: none"> 顧問已於 2011 年 1 月覆檢，確認川方已完成整改工作。
安全管理	2010.10.20	<ul style="list-style-type: none"> 部份配電箱不能關上。 部分分隔校園與工地之圍板不隱固。 工地門口沒看更看守。 路面上的水渠箱蓋不平。 	<ul style="list-style-type: none"> 顧問已於 2011 年 1 月覆檢，確認川方已完成整改工作。
記錄管理	2010.10.20	<ul style="list-style-type: none"> 主體工程：無驗槽記錄、砼產品品質證明檔及監理工作總結。 	<ul style="list-style-type: none"> 顧問已於 2011 年 1 月覆檢，確認川方已提交資料。
三台縣第一中學 (序號: 5)			
安全管理	2010.11.21	<ul style="list-style-type: none"> 無 7、8 月份的安全巡查記錄。 運動場工地發現多處有帶尖釘木板，工人未穿安全鞋。 	<ul style="list-style-type: none"> 顧問已於 2011 年 1 月覆檢，確認川方已完成整改工作。
	2011.01.21	<ul style="list-style-type: none"> 廚房及其它食物加工地方的出口指示牌不足。 食堂入口無障礙通道應加上圍欄。 	<ul style="list-style-type: none"> 發展局已提出整改要求，川方正積極處理，發展局將於稍後覆檢跟進。
東汽小學 (序號: 43)			
質量管理	2010.12.15	<ul style="list-style-type: none"> 運動場混凝土地面有裂痕，需要修補。 	<ul style="list-style-type: none"> 顧問已於 2011 年 1 月覆檢，確認川方已完成整改工作。
安全管理	2011.01.20	<ul style="list-style-type: none"> 教學樓出口指示牌不足。 學前班教學樓二樓走廊出路指示牌方向錯誤指向課室。 	<ul style="list-style-type: none"> 發展局已提出整改要求，川方正積極處理，發展局將於稍後覆檢跟進。
魏城鎮中心小學 (序號: 44)			
質量管理	2010.11.18	<ul style="list-style-type: none"> 男女生宿舍的樓梯梯段板厚度誤差大於規範規定。 	<ul style="list-style-type: none"> 顧問已於 2011 年 3 月覆檢，確認川方已完成整改工作。
	2011.03.24	<ul style="list-style-type: none"> 無女生宿舍樓植筋拉拔試驗報告。 	<ul style="list-style-type: none"> 顧問已於 2011 年 5 月確認川方已提交資料。
安全管理	2010.11.18	<ul style="list-style-type: none"> 宿舍樓和食堂附近斜坡治理工程仍未施工。 工地圍牆不能完全分隔週邊。 工人高空作業時未按要求佩戴安全帶。 	<ul style="list-style-type: none"> 顧問已於 2011 年 5 月確認川方已完成整改工作。
	2010.12.23	<ul style="list-style-type: none"> 無施工安全巡查及例會會議記錄。 	<ul style="list-style-type: none"> 顧問已於 2011 年 3 月覆檢，確認川方已完成整改工作。
記錄管理	2010.11.18	<ul style="list-style-type: none"> 男生宿舍樓主體結構驗收資料無設計單位簽名蓋章。 男生宿舍樓屋面結構澆築混凝土時無監理旁站記錄。 	<ul style="list-style-type: none"> 顧問已於 2011 年 3 月覆檢，確認川方已完成整改工作。
進度管理	2010.11.18	<ul style="list-style-type: none"> 實際工程進度已與之前的工程進度計劃不符（原計劃 2010 年 12 月竣工）。 	<ul style="list-style-type: none"> 顧問已於 2011 年 3 月覆檢，確認川方已完成整改工作。

檢視分類	觀察日期	觀察要點	跟進工作
雲溪初級中學 (序號: 45)			
安全管理	2010.09.28	<ul style="list-style-type: none"> 女生公寓南邊放坡部分出現塌方情況，有安全隱患。 部分上蓋工地安全圍欄不足。 	<ul style="list-style-type: none"> 顧問已於 2011 年 3 月覆檢，確認川方已完成整改工作。
	2010.11.19	<ul style="list-style-type: none"> 施工場地無適當的安全通道。 工人高空作業無佩戴安全帶。 工地安全圍欄不足。 施工場地多處發現帶尖釘的木板，工人未穿安全鞋。 	<ul style="list-style-type: none"> 顧問已於 2011 年 3 月覆檢，確認川方已完成整改工作。
	2011.03.23	<ul style="list-style-type: none"> 新建綜合樓附近有約 5m 高斜坡無護土結構。 	<ul style="list-style-type: none"> 顧問已於 2011 年 5 月確認川方已完成整改工作。
記錄管理	2010.11.19	<ul style="list-style-type: none"> 鋼筋等結構工程隱蔽驗收記錄無監理簽名蓋章。 檢驗批品質驗收記錄無監理簽名蓋章。 單位/分部竣工驗收資料不完整及缺失。 	<ul style="list-style-type: none"> 顧問已於 2011 年 3 月覆檢，確認川方已完成整改工作。
進度管理	2010.11.19	<ul style="list-style-type: none"> 工程進度計劃與實際進度情況不符。 	<ul style="list-style-type: none"> 顧問已於 2011 年 3 月覆檢，確認川方已完成整改工作。
南隆鎮第一小學 (序號: 46)			
質量管理	2011.04.26	<ul style="list-style-type: none"> 無植筋拉拔試驗報告。 	<ul style="list-style-type: none"> 顧問已提出整改要求，川方正積極處理，顧問將於稍後覆檢跟進。
書院初級中學 (序號: 49)			
質量管理	2010.10.27	<ul style="list-style-type: none"> 連廊與舊教學樓的接縫，需與設計單位澄清施工大樣圖。 部分已安裝的不銹鋼扶欄不夠穩固，有搖晃鬆動的情況出現。 	<ul style="list-style-type: none"> 顧問已於 2011 年 3 月覆檢，確認川方已完成整改工作。
安全管理	2010.10.27	<ul style="list-style-type: none"> 周邊工程正在施工，需要進行有效圍蔽，分隔學生與施工活動。 在外腳手架已拆除的情況下，施工單位需提供窗戶安裝施工的安全專項方案，確保施工安全。 	<ul style="list-style-type: none"> 顧問已於 2011 年 3 月，確認川方已完成整改工作。
興賢小學 (序號: 50)			
質量管理	2010.11.15	<ul style="list-style-type: none"> 部分柱因漏漿導致缺棱掉角，需及時處理。 樓板底普遍存在板筋狀銹漬，監理單位需進行詳細檢查，對形成原因及處理措施出專題報告。 	<ul style="list-style-type: none"> 顧問已於 2011 年 3 月覆檢，確認川方已完成整改工作。
	2011.03.21	<ul style="list-style-type: none"> 樓梯間的窗框與牆體間的縫隙過大，需進行處理。 綜合樓天面的消防管在安裝前未進行防銹上漆處理，要求按規範跟進。 	<ul style="list-style-type: none"> 顧問已於 2011 年 5 月確認川方已完成整改工作。
安全管理	2010.11.15	<ul style="list-style-type: none"> 天面材料堆放過多。 	<ul style="list-style-type: none"> 顧問已於 2011 年 3 月覆檢，確認川方已完成整改工作。
	2011.03.21	<ul style="list-style-type: none"> 現場堆土過高，需儘快處理。 由於綜合樓旁的圍牆距附近居民樓比較近，圍牆基礎開挖後需要採取安全支護措施。 	<ul style="list-style-type: none"> 顧問已於 2011 年 5 月確認川方已完成整改工作。
記錄管理	2011.03.21	<ul style="list-style-type: none"> 需要提供地基、主體分部驗收報告。 	<ul style="list-style-type: none"> 顧問已於 2011 年 5 月確認川方已提交資料。

檢視分類	觀察日期	觀察要點	跟進工作
隴東中學 (序號: 51)			
安全管理	2011.03.22	<ul style="list-style-type: none"> 承台基坑開挖，無放坡及支護措施。 現場地基開挖邊綫比較靠近附近民居，需進行沉降觀測，並做好連續的觀測記錄。 堆土過高；有擋土牆，需提供安全評估報告。 	<ul style="list-style-type: none"> 顧問已於 2011 年 5 月確認川方已解決問題。
記錄管理	2011.03.22	<ul style="list-style-type: none"> 需補充監理月報。 	<ul style="list-style-type: none"> 顧問已於 2011 年 5 月確認川方已提交資料。
蜂桶寨小學 (序號: 52)			
質量管理	2011.04.19	<ul style="list-style-type: none"> 部分柱主筋移位，須處理；部分柱鋼筋焊接不合格，須處理。 部分現場鋼筋表面混凝土漿須清理。 	<ul style="list-style-type: none"> 顧問已提出整改要求，川方正積極處理，顧問將於稍後覆檢跟進。
記錄管理	2011.04.19	<ul style="list-style-type: none"> 施工單位須補充圖紙會審蓋章、驗槽記錄、材料及設備進場使用清單、塔吊進場覆檢報告。 施工單位須補充回填土土方密實度檢查報告。 施工單位須補充標準條件養護的混凝土試塊報告。 	<ul style="list-style-type: none"> 顧問已提出整改要求，川方正積極處理，顧問將於稍後覆檢跟進。
進度管理	2011.04.19	<ul style="list-style-type: none"> 由於學校比較偏僻，須儘快聯繫相關部門，將學校外市政排污，排雨水管儘快將管網接駁口安裝在學校附近。學校有第二道消防入口，而第二道消防入口處的道路還沒有興建，需儘快聯繫相關部門。 	<ul style="list-style-type: none"> 顧問已提出整改要求，川方正積極處理，顧問將於稍後覆檢跟進。
五龍中心校 (序號: 53)			
質量管理	2011.04.19	<ul style="list-style-type: none"> 局部柱主筋移位，須處理；部分柱鋼筋焊接不合格，須處理；部分現場鋼筋表面混凝土漿須清理。 	<ul style="list-style-type: none"> 顧問已提出整改要求，川方正積極處理，顧問將於稍後覆檢跟進。
記錄管理	2011.04.19	<ul style="list-style-type: none"> 施工單位須補充圖紙會審蓋章、驗槽記錄、材料及設備進場使用清單、龍門吊進場覆檢報告。 施工單位須補充標準條件養護的混凝土試塊報告。 施工單位須補充安全生產管理架構。 施工單位須及時更新施工進度計劃。 監理單位須補充 1 月份及 2 月份監理月報。 	<ul style="list-style-type: none"> 顧問已提出整改要求，川方正積極處理，顧問將於稍後覆檢跟進。
金山鎮第一小學 (序號: 54)			
質量管理	2010.11.18	<ul style="list-style-type: none"> 教學綜合樓天面消防水池爬梯須加固。 教學綜合樓教室內插座開關控制板距離地面不足 1m，在學生可觸及範圍內，存在安全隱患。 	<ul style="list-style-type: none"> 顧問於 2011 年 4 月覆檢時，確認已完成天面消防水池爬梯須加固的整改工作；插座開關控制板距離地面不足 1m 的問題仍需與設計單位完善整改方案。
安全管理	2010.11.18	<ul style="list-style-type: none"> 食堂二樓臨窗處須加設防護欄杆。 	<ul style="list-style-type: none"> 顧問已於 2011 年 4 月覆檢，確認川方已完成整改工作。
記錄管理	2010.09.27	<ul style="list-style-type: none"> 施工單位未能提供電氣照明施工試驗記錄、給排水施工試驗記錄、消防施工試驗記錄。 	<ul style="list-style-type: none"> 顧問於 2011 年 4 月覆檢時，施工單位及監理表示因外圍水電配套工程還未完成，仍在進行有關試驗，完成後將提供有關資料。

檢視分類	觀察日期	觀察要點	跟進工作
略坪鎮小學 (序號: 55)			
安全管理	2010.12.14	<ul style="list-style-type: none"> 學生宿舍後近邊樑位置須加支撐。 食堂地面孔洞位置須覆蓋，以防止重物墜下傷人。 	<ul style="list-style-type: none"> 顧問已於 2011 年 5 月覆檢，確認川方已完成整改工作。
合江鎮中心校 (序號: 56)			
質量管理	2011.05.23	<ul style="list-style-type: none"> 學生宿舍屋面的避雷針損壞。 學生宿舍二樓走廊部分護欄損壞。 	<ul style="list-style-type: none"> 發展局已提出整改要求，川方正積極處理，發展局將於稍後覆檢跟進。
安全管理	2011.05.23	<ul style="list-style-type: none"> 學生食堂一層廚房與用餐區應有適當防火分隔。 	<ul style="list-style-type: none"> 發展局已提出整改要求，川方正積極處理，發展局將於稍後覆檢跟進。
記錄管理	2010.08.25	<ul style="list-style-type: none"> 施工單位未能提供電氣照明、動力施工記錄、測試記錄。 	<ul style="list-style-type: none"> 顧問已於 2011 年 5 月覆檢，確認川方已提交資料。
隆興中心校 (序號: 57)			
質量管理	2010.10.26	<ul style="list-style-type: none"> 教學樓個別砼板面有模板皮剝落粘附，需清理乾淨再進行下一道工序。 學生宿舍局部砼樑施工縫需要處理。 	<ul style="list-style-type: none"> 顧問已於 2010 年 12 月覆檢，確認川方已完成整改工作。
	2011.05.20	<ul style="list-style-type: none"> 教學樓頂層消防管在牆裏，不方便維修。 教學樓 2 樓走廊局部位置有裂痕，須處理。 教學樓地下室局部位置漏水，須處理。 	<ul style="list-style-type: none"> 顧問已提出整改要求，川方正積極處理，顧問將於稍後覆檢跟進。
安全管理	2010.10.26	<ul style="list-style-type: none"> 學生宿舍通道有橫杆伸出，妨礙通行，需安裝警示標誌或進行有效圍護。 	<ul style="list-style-type: none"> 顧問已於 2010 年 12 月覆檢，確認川方已完成整改工作。
文昌鎮初級中學 (序號: 58)			
質量管理	2010.11.17	<ul style="list-style-type: none"> 食堂部分消防栓箱的門不能完全關閉。 食堂部分牆面瓷磚有色差。 3 號宿舍樓的樓梯間門把手及閘後牆面瓷磚相碰。造成瓷磚破損。 	<ul style="list-style-type: none"> 顧問已於 2010 年 12 月覆檢，確認川方已完成整改工作。
安全管理	2011.04.27	<ul style="list-style-type: none"> 施工場地未封閉及隔離。存在安全隱患。 	<ul style="list-style-type: none"> 顧問已提出整改要求，川方正積極處理，顧問將於稍後覆檢跟進。
進度管理	2010.11.17	<ul style="list-style-type: none"> 建設單位/施工單位應儘快展開維修加固工程的招標及施工。 	<ul style="list-style-type: none"> 顧問已於 2011 年 4 月覆檢，確認維修加固工程已開始施工。
夾江中學 (序號: 59)			
質量管理	2010.11.18	<ul style="list-style-type: none"> 局部外牆佛碳漆有水痕，需全面檢查維修處理。 入口大堂的消防分區沒有按圖施工安裝消防捲簾，設計單位正進行技術驗證，並提出補救方案。 	<ul style="list-style-type: none"> 顧問已於 2011 年 3 月覆檢，確認川方已完成整改工作。
安全管理	2011.03.21	<ul style="list-style-type: none"> 看臺施工現場，臨時用電電綫不符合安全規定。 看臺後擋土牆上泥坡有安全隱患，應儘快處理。 	<ul style="list-style-type: none"> 顧問已於 2011 年 5 月確認川方已解決問題。
記錄管理	2010.11.18	<ul style="list-style-type: none"> 相關單位未能提供公安消防等相關意見或報告。 	<ul style="list-style-type: none"> 顧問已於 2011 年 3 月覆檢，確認川方已提交資料。

檢視分類	觀察日期	觀察要點	跟進工作
仁義初級中學（序號: 60）			
質量管理	2011.03.24	• 現場鋼筋需要進行防銹處理才可以使用。	• 顧問已於 2011 年 5 月覆檢，確認川方已完成整改工作。
	2011.05.20	• 現場柱鋼筋有移位現象，須處理。	• 顧問已提出整改要求，川方正積極處理，顧問將於稍後覆檢跟進。
安全管理	2011.03.24	• 教學樓、學生宿舍周邊需設置施工安全圍欄及警示標誌。 • 施工現場與教學區距離較近，要做好施工圍蔽及設立施工交通路線，防止發生意外。	• 顧問已提出整改要求，川方正積極處理，顧問將於稍後覆檢跟進。
	2011.05.20	• 模板支撐架採用木棍搭設，承载力與穩定性無法保證。	• 顧問已提出整改要求，川方正積極處理，顧問將於稍後覆檢跟進。
記錄管理	2011.03.24	• 需補充材料進場使用清單記錄。 • 需補充塔吊檢測報告。	• 顧問已於 2011 年 5 月覆檢，確認川方已提交資料。
	2011.05.20	• 施工單位需澄清採用岩芯試驗的方式檢測基礎人工挖孔樁的承载力是否符合要求。	• 顧問已提出整改要求，川方正積極處理，顧問將於稍後覆檢跟進。
天全縣初級中學（序號: 61）			
安全管理	2011.03.24	• 基坑開挖，無放坡及支護措施，尤其是實驗樓部分基坑邊已發生明顯坍塌，存在極大的安全隱患。 • 現場學生宿舍 A、食堂單體位置及行政辦公樓旁均堆土過高，需及時清理。	• 顧問已於 2011 年 5 月確認川方已解決問題。
樂英初級中學（序號: 62）			
質量管理	2011.04.20	• 部分柱主筋移位，須處理；部分柱鋼筋焊接不合格。	• 顧問已提出整改要求，川方正積極處理，顧問將於稍後覆檢跟進。
記錄管理	2011.04.20	• 監理單位須補充 2011 年 1 月份、2 月份監理月報。	• 顧問已提出整改要求，川方正積極處理，顧問將於稍後覆檢跟進。
榮經中學（序號: 63）			
質量管理	2011.03.25	• 部分現場已綁扎鋼筋有生銹現象，須除銹後才可澆築混凝土。 • 現場混凝土保護層墊塊不符合規範。	• 顧問已於 2011 年 5 月確認川方已完成整改工作。
安全管理	2011.03.25	• 教學樓、試驗樓、辦公樓已施工至首層頂板，防護外架仍未開始搭設，存在安全隱患。	• 顧問已於 2011 年 5 月確認川方已完成整改工作。
記錄管理	2011.03.25	• 監理單位須補充實驗室等單位資質材料。	• 顧問已於 2011 年 5 月確認川方已提交資料。
泗坪中學（序號: 64）			
安全管理	2011.04.18	• 外架安全網多處位置破損；部分樓梯未加設臨時防護欄杆。	• 顧問已提出整改要求，川方正積極處理，顧問將於稍後覆檢跟進。
記錄管理	2011.04.18	• 施工單位須補充監理通知單及整改回覆單。 • 建設單位須補充工程款支付證書以及現金流圖表。	• 顧問已提出整改要求，川方正積極處理，顧問將於稍後覆檢跟進。

檢視分類	觀察日期	觀察要點	跟進工作
嚴橋三九學校 (序號: 65)			
質量管理	2010.10.26	<ul style="list-style-type: none"> 學生宿舍，局部屋頂防水層牆腳高度不足。 進出樓頂的梯間門口高度過低。 	<ul style="list-style-type: none"> 顧問已於 2010 年 12 月覆檢，確認川方已完成整改工作。
	2011.05.24	<ul style="list-style-type: none"> 跑道旁的污水井部分被封閉。 	<ul style="list-style-type: none"> 發展局已提出整改要求，川方正積極處理，發展局將於稍後覆檢跟進。
安全管理	2010.10.26	<ul style="list-style-type: none"> 廢棄或不使用的木板等隨意遺留在外牆架上，易發生高空墜物傷人的意外。 運動場，需設置有效施工圍蔽，分隔學生及施工活動。 	<ul style="list-style-type: none"> 顧問已於 2010 年 12 月覆檢，確認川方已完成整改工作。
	2011.05.24	<ul style="list-style-type: none"> 籃球場旁工地位置應加設安全圍欄。 	<ul style="list-style-type: none"> 發展局已提出整改要求，川方正積極處理，發展局將於稍後覆檢跟進。
城北中學 (序號: 67)			
質量管理	2010.11.16	<ul style="list-style-type: none"> 天面門口的門檻過高。 天面的消防管支座為臨時支座，需及時進行永久支座的施工。 	<ul style="list-style-type: none"> 顧問已於 2011 年 5 月覆檢，確認川方已完成整改工作。
安全管理	2010.09.27	<ul style="list-style-type: none"> 現場砌塊材料堆放過高。 施工通道有搭架鋼管阻攔。 	<ul style="list-style-type: none"> 顧問已於 2010 年 11 月覆檢，確認川方已完成整改工作。
	2010.11.16	<ul style="list-style-type: none"> 教學樓樓頂女兒牆上堆放建築材料，易發生高空墜物傷人意外。 	<ul style="list-style-type: none"> 顧問已於 2011 年 5 月覆檢，確認川方已完成整改工作。
	2011.05.25	<ul style="list-style-type: none"> 屋面的消防喉管太接近逃生門，阻礙逃生通道。 	<ul style="list-style-type: none"> 發展局已提出整改要求，川方正積極處理，發展局將於稍後覆檢跟進。
小河壩中學 (序號: 68)			
質量管理	2010.11.17	<ul style="list-style-type: none"> 宿舍樓梯通過寬度不足。 宿舍部分天花模板皮及堵縫膠帶需清理。 	<ul style="list-style-type: none"> 顧問已於 2011 年 5 月覆檢，確認川方已完成整改工作。
安全管理	2010.11.17	<ul style="list-style-type: none"> 樓梯施工通道沒有安裝防墜護欄。 女兒牆上堆放雜物和材料。 施工通道有橫杆，需加警示牌或移除。 施工通道頂上有雜物，需清理。 	<ul style="list-style-type: none"> 顧問已於 2011 年 5 月覆檢，確認川方已完成整改工作。
	2011.05.25	<ul style="list-style-type: none"> 屋面高壓電線應有適當保護設施。 	<ul style="list-style-type: none"> 發展局已提出整改要求，川方正積極處理，發展局將於稍後覆檢跟進。
永興鎮初級中學 (序號: 69)			
安全管理	2011.03.23	<ul style="list-style-type: none"> 宿舍基坑邊坡未做邊坡支護；現場基坑邊堆土過高，存在安全隱患；教學樓基坑邊坡未做邊坡支護。 	<ul style="list-style-type: none"> 顧問已於 2011 年 5 月確認川方已解決問題。
記錄管理	2011.03.23	<ul style="list-style-type: none"> 施工單位須補充塔吊進場檢測報告的覆檢記錄。 	<ul style="list-style-type: none"> 顧問已於 2011 年 5 月確認川方已提交資料。
巴中中學 (序號: 70)			
質量管理	2010.10.19	<ul style="list-style-type: none"> 部份內牆瓷磚未勾縫。 個別水管未適當固定。 個別外牆個別瓷磚破損。 	<ul style="list-style-type: none"> 顧問已於 2010 年 12 月覆檢，確認川方已完成整改工作。

檢視分類	觀察日期	觀察要點	跟進工作
巴州區第一小學 (序號: 71)			
質量管理	2010.10.19	• 個別樓梯間樑底面淨高少於規範要求。	• 顧問已於 2010 年 12 月確認川方已解決問題。
玉井鄉中心小學校 (序號: 72)			
質量管理	2010.10.20	• 部分已完成樓梯梯段板厚度少於圖紙要求。	• 顧問已於 2011 年 3 月覆檢，確認川方已完成整改工作。
安全管理	2010.10.20	• 工地附近的山坡存在滑坡或塌方的風險。 • 部分已完成的人工挖孔樁洞口未覆蓋。	• 顧問於 2011 年 3 月覆檢時，確認人工挖孔樁問題已整改，護坡工程已開始施工，預計 2011 年 6 月完成。
	2011.03.24	• 教學樓：部份上蓋處無安全圍欄。	• 顧問已於 2011 年 5 月確認川方已解決問題。
邱家小學 (序號: 73)			
質量管理	2010.10.20	• 部分已完成樓梯梯段板厚度少於圖紙要求。	• 顧問已於 2011 年 3 月覆檢，確認川方已完成整改工作。
	2010.11.17	• 各主體頂層無大門，使用時會對學生存安全隱患。	• 發展局已於 2011 年 3 月覆檢，確認川方已解決問題。
安全管理	2010.10.20	• 工地附近的山坡存在滑坡或塌方的風險。 • 部分已完成的人工挖孔樁洞口未覆蓋。	• 顧問已於 2011 年 1 月確認川方已完成整改工作。
	2010.11.17	• 綜合樓臨時安全圍欄高度不標準。 • 現有校舍後的斜坡太陡峭，要跟進。	• 顧問已於 2011 年 1 月確認川方已完成整改工作。 • 發展局於 2011 年 3 月覆檢時，新建校舍後的斜坡已完成護坡工程，惟部份於舊校舍後的斜坡仍需建設單位繼續跟進治坡工程。
	2011.01.22	• 教學樓不足高度之護欄須整改，以免學生攀爬墮下。	• 發展局已於 2011 年 3 月覆檢，確認川方已完成整改工作。
平昌縣第二中學 (序號: 74)			
質量管理	2010.07.22	• 個別抗震縫兩邊的柱子局部由於爆模而變形。 • 個別屋面板底局部有裂縫。 • 部份教學樓構造柱上部鋼筋未適當錨固在樑內。	• 發展局已於 2011 年 3 月覆檢，確認川方已完成整改工作。
	2010.10.21	• 部分教室窗框底部無適當固定。	• 顧問已於 2011 年 3 月確認川方已完成整改工作。
安全管理	2010.10.21	• 樓梯井處未設置安全護欄，存在安全隱患。 • 施工場地電纜亂拉亂放，存在安全隱患。	• 顧問已於 2011 年 3 月確認川方已完成整改工作。
平昌中學 (序號: 75)			
質量管理	2010.07.23	• 部份屋面樑內鋼筋與模板直接接觸，造成鋼筋無保護層或保護層過大。 • 部份屋面板鋼筋支座直接放在模板上，不符合要求。 • 個別垂直抗震縫寬度少於規範要求。	• 顧問已於 2011 年 1 月確認川方已完成整改工作。
平昌縣實驗小學 (序號: 76)			
質量管理	2010.10.22	• 部份樑底有多處用作鋼筋保護層墊塊的鋼筋頭外露。 • 部分樓梯梯段板厚度少於圖紙要求。	• 顧問已於 2011 年 1 月確認川方已完成整改工作。
記錄管理	2010.10.22	• 部份進場水泥無抽樣送檢記錄。 • 材料進場使用清單不完整。	• 顧問已於 2011 年 1 月確認川方已完成整改工作。

檢視分類	觀察日期	觀察要點	跟進工作
麻石鎮中心小學 (序號: 77)			
安全管理	2010.12.15	<ul style="list-style-type: none"> 部分樓梯井處無安全護欄。 	<ul style="list-style-type: none"> 顧問已於 2011 年 5 月覆檢，確認川方已完成整改工作。
通江縣第二中學 (序號: 78)			
安全管理	2010.12.15	<ul style="list-style-type: none"> 部分高層施工洞口無適當的安全圍欄。 運動場西面鬆散土坡無擋土結構，存在安全隱患。 圖書樓及外工程護土堡坎側無安全圍欄。 	<ul style="list-style-type: none"> 顧問已於 2011 年 3 月覆檢，確認川方已完成整改工作。 顧問於 2011 年 5 月與川方確認，有關安全圍欄問題已整改。 顧問於 2011 年 5 月與川方確認，有關斜坡工程由其他單位負責，將儘快完成，顧問將覆檢跟進。
馬鞍中學 (序號: 79)			
安全管理	2010.08.28	<ul style="list-style-type: none"> 教學樓消防栓安裝樓梯旁阻礙走火通道。 走廊與樓梯間並無安裝防煙門。 	<ul style="list-style-type: none"> 川方正進行走火通道整改工程，發展局將覆檢跟進。 川方正進行加裝工程，發展局將覆檢跟進。
	2011.03.27	<ul style="list-style-type: none"> 近主席臺擋土牆頂有其他工程正在施工，可能影響擋土牆以及運動場本身之安全，須跟進。 	<ul style="list-style-type: none"> 發展局已提出整改要求，川方正積極處理，發展局將於稍後覆檢跟進。
新政初級中學 (序號: 80)			
質量管理	2010.10.21	<ul style="list-style-type: none"> 部分牆磚有裂縫及樓梯過高。 部份樓梯過高。 個別插座安裝不妥善。 	<ul style="list-style-type: none"> 顧問已於 2010 年 12 月確認川方已完成整改工作。
記錄管理	2010.10.21	<ul style="list-style-type: none"> 無材料(構配件)進場使用清單。 據施工單位提供資料，曾發生工程品質事故，但監理單位未能提供工程品質事故報告。 	<ul style="list-style-type: none"> 顧問已於 2010 年 12 月確認川方已完成整改工作。
北外中心校 (序號: 82)			
質量管理	2010.11.19	<ul style="list-style-type: none"> 樓梯扶手垂直欄杆間距過大(要求是 0.11m，實際量度是 0.12m)。 個別教室內漏裝一個插座。 窗框外邊未有防水膠。 頂層無安裝大門，使用時對學生存安全隱患。 廁所通風口無安裝抽氣扇。 	<ul style="list-style-type: none"> 顧問已於 2011 年 1 月確認川方已完成整改工作。
安全管理	2010.10.20	<ul style="list-style-type: none"> 部分人工挖孔樁孔口標高低於周圍地面標高，存在安全隱患。 工地大門過矮，不標準。 	<ul style="list-style-type: none"> 顧問已於 2011 年 1 月確認川方已完成整改工作。
記錄管理	2010.10.20	<ul style="list-style-type: none"> 未符合樁基施工記錄要求。 	<ul style="list-style-type: none"> 顧問已於 2011 年 1 月確認川方已完成整改工作。
	2010.11.19	<ul style="list-style-type: none"> 現場發現廁所施工情況與施工圖紙不符，但無設計圖紙變更記錄。 	<ul style="list-style-type: none"> 顧問已於 2011 年 1 月確認川方已完成整改工作。

檢視分類	觀察日期	觀察要點	跟進工作
渠縣中學 (序號: 83)			
質量管理	2010.11.18	<ul style="list-style-type: none"> 窗框應放合適的墊子上。 窗框錨固螺絲間距過大；和未有防水膠。 教室內部份電掣沒按施工圖施工。 個別教室內內門錨固釘釘在裝飾磚上不標準。 部份消防水管喉碼間距過大。 部份樓走廊欄杆底座不標準。 部份樓前之擋土牆排水孔阻塞要清理。 沙、石物料存放處不標準。 	<ul style="list-style-type: none"> 發展局已於 2011 年 1 月確認川方已完成整改工作。
安全管理	2010.11.19	<ul style="list-style-type: none"> 2 號樓西側無土方治理方案，存安全隱患。 	<ul style="list-style-type: none"> 發展局已於 2011 年 1 月確認川方已完成整改工作。
石棉縣幼兒園 (序號: 85)			
安全管理	2010.09.28	<ul style="list-style-type: none"> 工地出入口大門施工期間不關閉，無法進行有效隔離，存在嚴重的安全隱患，須重視及布置整改。 施工通道無扶手，通道邊有障礙物伸出妨礙通行，無警示標誌。 	<ul style="list-style-type: none"> 顧問已於 2010 年 11 月覆檢，確認川方已完成整改工作。
記錄管理	2011.02.22	<ul style="list-style-type: none"> 監理單位須補充基礎部分的工程品質評估報告及監理工作總結。 	<ul style="list-style-type: none"> 顧問已於 2011 年 5 月確認川方已提交資料。
巴州區第四中學 (序號: 87)			
安全管理	2010.10.20	<ul style="list-style-type: none"> 運動場一端有一鬆散土坡（約 10m 高）無擋土牆。 	<ul style="list-style-type: none"> 顧問於覆檢時確認，有關斜坡工程由其他單位負責，將儘快完成，顧問將覆檢跟進。
朝陽中學 (序號: 88)			
質量管理	2010.11.15	<ul style="list-style-type: none"> 個別柱箍筋間距過大（要求 0.1m，實際量度 0.13m）。 部分結構混凝土有疏鬆現象。 現場攪拌混凝土沙漿品質控制不標準。 物料（沙等）存放於不合規格之工地上。 	<ul style="list-style-type: none"> 顧問已於 2011 年 4 月覆檢，確認川方已完成整改工作。
安全管理	2010.03.02	<ul style="list-style-type: none"> 場地附近的斜坡保護及排洪設施的設計與施工尚未落實。 	<ul style="list-style-type: none"> 顧問已於 2011 年 4 月覆檢，確認川方已分段完成斜坡的加固工程及排水設施，顧問將覆檢跟進。
	2010.11.15	<ul style="list-style-type: none"> 北面斜坡需儘快進行護坡工程。 食堂樓頂層無標準施工通道。 開挖的大石頭，傾倒於附近河道，要清理。 	<ul style="list-style-type: none"> 顧問已於 2011 年 4 月確認川方已完成整改工作。
記錄管理	2010.11.15	<ul style="list-style-type: none"> 無材料（構配件）、設備進場使用清單。 部份鋼筋之品質證明記錄不齊全。 無施工安全例會會議記錄。 	<ul style="list-style-type: none"> 顧問已於 2011 年 4 月覆檢，確認川方已完成整改工作。

檢視分類	觀察日期	觀察要點	跟進工作
南部中學 (序號: 89)			
安全管理	2010.12.13	<ul style="list-style-type: none"> • 評估第1標段2號學生宿舍樓建築中和建成後將對現有護土堡坎之結構安全影響。 • 評估第2、3標段北面附近現有斜坡之安全情況。 	<ul style="list-style-type: none"> • 顧問於2011年5月覆檢時，有關護土堡坎及斜坡治理工程已部份開始設計及施工，並將覆檢跟進。
小河職業中學 (序號: 92)			
質量管理	2010.10.18	<ul style="list-style-type: none"> • 部份樓梯高度不符標準。 • 部份間牆柱預留鋼筋位置不標準，以至混凝土保護層不足。 	<ul style="list-style-type: none"> • 顧問已於2011年2月覆檢，確認川方已完成整改工作。
安全管理	2011.02.22	<ul style="list-style-type: none"> • A標段道路旁的部分山坡上的岩石風化嚴重、有鬆動現象且坡度較大，存在安全隱患。 • A標段教學樓有工人高空作業未繫上安全帶。 • A標段教學樓樓梯井無安全護欄。 	<ul style="list-style-type: none"> • 顧問於2011年5月與川方確認，有關安全事項已完成整改，至於斜坡治理工程方面，設計方案已落實，但尚未施工。
蘆山縣初級中學 (序號: 93)			
質量管理	2010.10.25	<ul style="list-style-type: none"> • 學生宿舍A棟，結構一層的鋼筋綁紮施工，保護層墊塊數量不足。 • 個別柱主筋移位。 	<ul style="list-style-type: none"> • 顧問已於2011年3月覆檢，確認川方已完成整改工作。
	2011.03.23	<ul style="list-style-type: none"> • 食堂天花有滲水痕跡，需深入調查和整改。 	<ul style="list-style-type: none"> • 顧問已於2011年5月確認川方已完成整改工作。
安全管理	2010.10.25	<ul style="list-style-type: none"> • 教學綜合樓，廢棄材料隨意堆放在窗沿，存在高空墜物的危險。 • 現場施工照明不足，易影響正常施工。 	<ul style="list-style-type: none"> • 顧問已於2011年3月覆檢，確認川方已完成整改工作。
	2011.03.23	<ul style="list-style-type: none"> • 學生宿舍A棟樓梯平臺的幕牆洞口無安全護欄。 • 屋面施工臨邊防護不到位。 	<ul style="list-style-type: none"> • 顧問已於2011年5月確認川方已完成整改工作。

社福項目

檢視分類	觀察日期	觀察要點	跟進工作
朝天區社會福利綜合服務中心 (序號: 8)			
質量管理	2011.03.18	<ul style="list-style-type: none"> 社區衛生服務中心其中一間產科手術室沒有自然或機械通風設備。 	<ul style="list-style-type: none"> 發展局已提出整改要求，川方正積極處理，發展局將於稍後覆檢跟進。
安全管理	2010.09.26	<ul style="list-style-type: none"> 社會福利院北面擋土牆尚未開始施工。 室外排水工程仍未開始施工，又無臨時排水措施。 部分高層樓梯井邊緣無安全護欄。 	<ul style="list-style-type: none"> 顧問已於2010年11月及2011年5月覆檢，確認川方已完成整改工作。
	2010.11.15	<ul style="list-style-type: none"> 社區衛生服務中心安全出口指示燈箱未適當固定。 社區衛生服務中心2層走廊未設安全出口指示燈箱。 	<ul style="list-style-type: none"> 顧問已於2011年5月覆檢，確認川方已完成整改工作。
	2010.12.14	<ul style="list-style-type: none"> 洩洪設施的重建及完善工程未完成。 部分頂層樓梯井邊未設置臨時安全護欄，甚至在洞口附近堆放細沙，極易造成人員失足滑倒及墜落。 	<ul style="list-style-type: none"> 顧問已於2011年5月覆檢，確認川方已完成整改工作。
元壩區社會福利綜合服務中心 (序號: 9)			
安全管理	2010.12.14	<ul style="list-style-type: none"> 洩洪設施的重建及完善工程未完成。 部分頂層樓梯井邊未設置臨時安全護欄，甚至在洞口附近堆放細沙，極易造成人員失足滑倒及墜落。 	<ul style="list-style-type: none"> 顧問已於2011年5月覆檢，確認川方已完成整改工作。
游仙區社會福利綜合服務中心 (序號: 10)			
質量管理	2010.09.28	<ul style="list-style-type: none"> 個別構造柱水準拉結鋼筋的根數不夠。 個別填充牆與框架樑拉結鋼筋的長度少於圖紙規定。 個別構造柱的植筋長度少於圖紙規定，箍筋間距大於圖紙規定。 	<ul style="list-style-type: none"> 顧問已於2010年12月覆檢，確認川方已完成整改工作。
	2010.12.15	<ul style="list-style-type: none"> 綜合辦公樓頂層A2線柱結構不合標準（要求是0.45m，實際量度0.44m）和A-B和體樑結構不合標準（要求是0.25m，實際量度0.24m）。 社區衛生服務中心頂層個別樓梯深度不標準（要求0.15m高，現場量度0.135m）。 	<ul style="list-style-type: none"> 顧問已於2011年3月覆檢，確認川方已完成整改工作。
安全管理	2010.12.15	<ul style="list-style-type: none"> 公共衛生樓上蓋邊緣無安裝適當圍欄。 	<ul style="list-style-type: none"> 顧問已於2011年3月覆檢，確認川方已完成整改工作。
	2011.03.23	<ul style="list-style-type: none"> 注意救助中心護士堡坎施工安全。 殘疾人康復中心部分電梯門洞無適當安全護欄。 康復和衛生中心附近的斜坡無擋土結構。 康復和衛生中心相鄰的中醫院工地基坑靠近本項目的基坑邊坡存在安全隱患。 	<ul style="list-style-type: none"> 顧問已於2011年5月覆檢，確認川方已完成整改工作。
記錄管理	2010.12.15	<ul style="list-style-type: none"> 康復和衛生中心：無材料進場使用清單。 	<ul style="list-style-type: none"> 顧問已於2011年3月覆檢，確認川方已完成整改工作。
	2011.03.23	<ul style="list-style-type: none"> 旁站監理記錄不全（1、2標段）。 	<ul style="list-style-type: none"> 顧問已於2011年5月覆檢，確認川方已完成整改工作。

檢視分類	觀察日期	觀察要點	跟進工作
德陽市社會福利綜合服務中心 (序號: 11)			
質量管理	2010. 10. 26	<ul style="list-style-type: none"> 孤殘兒童公寓部分柱底有漏漿現象。 孤殘兒童公寓柱端混凝土浮漿須鑿除。 	<ul style="list-style-type: none"> 顧問已於 2011 年 3 月覆檢，確認川方已完成整改工作。
	2011. 03. 21	<ul style="list-style-type: none"> 特護老年人公寓砌體構造柱植筋數量不足處須補充植筋。 	<ul style="list-style-type: none"> 顧問已於 2011 年 5 月覆檢，確認川方已完成整改工作。
安全管理	2011. 03. 21	<ul style="list-style-type: none"> 兒童文娛中心現場室內臨時施工照明不足；兒童文娛中心構造柱模板支架伸入走廊內，須加設醒目標誌；特護老年人公寓樓面預留洞口須覆蓋防護；孤殘兒童康復中心外架只有單排立杆，須在內側加設一排立杆。 	<ul style="list-style-type: none"> 顧問已於 2011 年 5 月覆檢，確認川方已完成整改工作。
記錄管理	2010. 10. 26	<ul style="list-style-type: none"> 施工單位未能提供材料設備進場清單及起重機械設備清單的進場日期。 建設單位須補充基礎工程的鑽探報告。 	<ul style="list-style-type: none"> 顧問已於 2011 年 3 月覆檢，確認川方已提交資料。
	2011. 03. 21	<ul style="list-style-type: none"> 施工單位須補充設計圖紙變更記錄的蓋章。 監理單位須補充現金流圖表中的累計支付金額。 	<ul style="list-style-type: none"> 顧問已於 2011 年 5 月覆檢，確認川方已提交資料。
進度管理	2011. 03. 21	<ul style="list-style-type: none"> 室外工程包括場地綠化、道路、強弱電、給排水、燃氣等管網還未進行招標，影響進度計劃。 	<ul style="list-style-type: none"> 顧問已於 2011 年 5 月覆檢，確認川方已提交資料。
旺蒼縣社會福利綜合服務中心 (序號: 95)			
質量管理	2010. 10. 19	<ul style="list-style-type: none"> 部份使用之混凝土保護層不標準。 個別施工單位無將建築物料（如石仔和沙等）放置合規格之儲存處。 個別柱闊度不符標準。 	<ul style="list-style-type: none"> 顧問已於 2011 年 4 月覆檢，確認川方已完成整改工作。
	2011. 04. 27	<ul style="list-style-type: none"> A 標段 D5 樁 ZJ4 型號定位圓框直徑 1.2m 至 1.3m 寬，要求是 1.5m 直徑。 	<ul style="list-style-type: none"> 顧問已提出整改要求，川方正積極處理，顧問將於稍後覆檢跟進。
安全管理	2010. 10. 19	<ul style="list-style-type: none"> 合同 A 施工單位於樁邊要加高以防止物件掉進樁內和施工員進行高嘈音工作時要帶耳塞。 合同 A 施工單位於斜坡上加設臨時施工通道及樁邊加裝安全圍欄。 合同 C 施工單位儘快清理附近排水溝。 合同 C 之工地圍牆未完全封閉。 	<ul style="list-style-type: none"> 顧問已於 2011 年 4 月覆檢，確認川方已完成整改工作。
	2011. 04. 27	<ul style="list-style-type: none"> A 標段：工地與救助中心通道無安全圍牆分隔；部份土方開挖過深無安裝臨時擋土。 C 標段：部份工地無安裝安全圍欄。 	<ul style="list-style-type: none"> 顧問已提出整改要求，川方正積極處理，顧問將於稍後覆檢跟進。
記錄管理	2010. 10. 19	<ul style="list-style-type: none"> 監理單位於合同 C 內無設計變更簽認記錄、施工安全巡查及例會會議記錄及工程例會會議紀要。 	<ul style="list-style-type: none"> 顧問已於 2011 年 4 月覆檢，確認川方已提交資料。
	2011. 04. 27	<ul style="list-style-type: none"> B 標段：材料進場使用清單不標準及無實驗室等單位資質材料。 A 標段：無監理日記。 	<ul style="list-style-type: none"> 顧問已提出整改要求，川方正積極處理，顧問將於稍後覆檢跟進。

檢視分類	觀察日期	觀察要點	跟進工作
蒼溪縣社會福利綜合服務中心（序號：96）			
質量管理	2010.11.16	• 宿舍樓、康復中心柱內箍筋直段長度/彎鉤角度不符合規範。	• 顧問已於 2011 年 1 月覆檢，確認川方已完成整改工作。
	2011.04.26	• 福利院部分砌牆工程不符合抗震構造要求(頂皮磚需斜砌並與樑底頂緊)。	• 顧問已提出整改要求，川方正積極處理，顧問將於稍後覆檢跟進。
記錄管理	2010.11.16	• 無設計變更簽認記錄。	• 顧問已於 2011 年 1 月覆檢，確認川方已提交資料。
	2011.01.18	• 福利院基礎工程隱蔽工程驗收記錄中無地樑的記錄。	• 顧問已於 2011 年 4 月覆檢，確認川方已提交資料。
	2011.04.26	• 材料設備進場使用清單不全，部份進場水泥無送檢報告，無植筋拉拔試驗報告，無 2、3 月的混凝土試塊強度檢測報告。 • 無福利院及康復中心食堂屋面結構工程的隱蔽驗收記錄及檢驗品質驗收記錄。	• 顧問已提出整改要求，川方正積極處理，顧問將於稍後覆檢跟進。
羅江縣社會福利綜合服務中心（序號：97）			
質量管理	2010.11.18	• 局部樑板底部混凝土表面未清理乾淨。 • 木門框安裝固定點不足。	• 顧問已於 2011 年 1 月覆檢，確認川方已完成整改工作。
	2011.01.18	• 電纜槽吊杆未經過防銹處理。 • 一樓大廳落地玻璃牆未打密封膠。 • 玻璃門轉軸固定板安裝品質差，不夠規整。	• 顧問已於 2011 年 3 月覆檢，確認川方已完成整改工作。
	2011.05.30	• 殘疾人康復中心帷幕牆與各層樓板防火分隔未完成。	• 發展局已提出必須立即整改要求，川方正積極處理，發展局將於稍後覆檢跟進。
安全管理	2010.11.18	• 屋面施工升降機出入口須加設活動護欄。	• 顧問已於 2011 年 1 月覆檢，確認川方已完成整改工作。
廣漢市社會福利綜合服務中心（序號：98）			
質量管理	2010.10.25	• 部分伸縮縫未處理。 • 局部樑底混凝土漏漿未處理。	• 顧問已於 2010 年 12 月覆檢，確認川方已完成整改工作。
	2010.12.16	• 樓梯欄杆柱腳處破損，須修補完整。 • 局部已安裝完成的窗框距離牆面過寬，須處理。	• 發展局已於 2011 年 3 月覆檢，確認川方已完成整改工作。
	2011.03.19	• 屋面出入口及電梯機房已安裝的門不符合消防規範，需整改。 • 1 層兩端消防逃生門不符合消防規範，而且非向外開啟，需整改。	• 發展局已提出整改要求，川方正積極處理，發展局將於稍後覆檢跟進。
安全管理	2010.10.25	• 殘疾人康復中心，屋面管洞未處理。 • 現場照明不足。	• 顧問已於 2010 年 12 月覆檢，確認川方已完成整改工作。
記錄管理	2010.10.25	• 施工單位未能提供電器照明施工試驗記錄、給排水施工試驗記錄、消防施工試驗記錄。	• 顧問已於 2010 年 12 月覆檢，確認川方已提交資料。
	2010.12.16	• 施工單位須補充電氣照明施工試驗記錄、給排水施工試驗記錄、消防施工試驗記錄。	• 發展局已於 2011 年 5 月覆檢，確認川方已提交資料。

檢視分類	觀察日期	觀察要點	跟進工作
江油市殘疾人康復中心 (序號: 100)			
質量管理	2010. 10. 22	<ul style="list-style-type: none"> 部份樓板厚度不足。 部份樑鋼筋間距過大。 	<ul style="list-style-type: none"> 顧問已於 2010 年 12 月覆檢，確認川方已完成整改工作。
	2010. 12. 15	<ul style="list-style-type: none"> 部分鋼筋出現生銹。 第二層 1-3 和 1-B 線柱和 3-2 和 3-H 線柱混凝土出現鬆散和蜂窩現象。 行人通道下構造柱間距過大 (要求 3m，現場量度是 3.3m)。 	<ul style="list-style-type: none"> 顧問已於 2011 年 3 月覆檢，確認川方已完成整改工作。
記錄管理	2010. 12. 15	<ul style="list-style-type: none"> 無現金流圖表。 	<ul style="list-style-type: none"> 顧問已於 2011 年 3 月覆檢，確認川方已提交資料。
綿竹縣殘疾人康復中心 (序號: 101)			
質量管理	2010. 08. 26	<ul style="list-style-type: none"> 局部橫樑邊及柱底有漏漿。 	<ul style="list-style-type: none"> 顧問已於 2010 年 11 月覆檢，確認川方已完成整改工作。
	2010. 11. 17	<ul style="list-style-type: none"> 現場局部樑混凝土表面未清理。 現場局部樑脹模處未處理。 	<ul style="list-style-type: none"> 顧問已於 2011 年 1 月覆檢，確認川方已完成整改工作。
	2011. 01. 18	<ul style="list-style-type: none"> 管理區部分玻璃窗未打防水密封膠。 管理區樓頂裝飾百葉框邊未打密封膠。 管理區進出大門頂樑未清理。 	<ul style="list-style-type: none"> 顧問已於 2011 年 3 月覆檢，確認川方已完成整改工作。
	2011. 05. 30	<ul style="list-style-type: none"> 管理區沒有放置滅火器。 康復區窗邊與各層樓板及間隔牆的防火分隔未完成。 康復區內密閉式樓梯，頂層應設窗戶。 康復區化驗室沒有洗手設施。 	<ul style="list-style-type: none"> 發展局已提出整改要求，川方正積極處理，發展局將於稍後覆檢跟進。
安全管理	2011. 01. 18	<ul style="list-style-type: none"> 康復區電梯口無安全護欄，易發生高空失足墜落外。 	<ul style="list-style-type: none"> 顧問已於 2011 年 3 月覆檢，確認川方已完成整改工作。
記錄管理	2010. 11. 17	<ul style="list-style-type: none"> 施工單位未能提供主體竣工驗收報告。 	<ul style="list-style-type: none"> 顧問已於 2011 年 1 月覆檢，確認川方已提交資料。
南江縣殘疾人康復服務中心 (序號: 124)			
安全管理	2011. 03. 23	<ul style="list-style-type: none"> 施工單位無提供臨時放坡設計；現場發現部份臨時放坡角度太垂直及太接近附近仍未清拆完成之建築物，有安全隱患。 	<ul style="list-style-type: none"> 顧問已於 2011 年 5 月覆檢，確認川方已完成整改工作。
記錄管理	2011. 03. 23	<ul style="list-style-type: none"> 圖紙會審記錄無簽名。 	<ul style="list-style-type: none"> 顧問已於 2011 年 5 月覆檢，確認川方已完成整改工作。
大邑縣殘疾人康復服務中心 (序號: 125)			
質量管理	2011. 02. 21	<ul style="list-style-type: none"> 醫療康復科聽力及言語檢查室、心理諮詢室及遊戲治療室隔音設計不清晰。 須澄清高位消防水箱是否有足夠水壓滿足消火栓要求。 	<ul style="list-style-type: none"> 顧問已於 2011 年 5 月覆檢時，提出要求設計院提供資料並將覆檢跟進。
安全管理	2011. 02. 21	<ul style="list-style-type: none"> 承台基坑周邊需要加強圍護。 現場北邊及東邊原有圍牆因基坑開挖，須要在周邊設立足夠的警示標誌。 現場開挖的部分基坑缺乏有效支護。 	<ul style="list-style-type: none"> 顧問已於 2011 年 5 月覆檢，確認川方已完成整改工作。

檢視分類	觀察日期	觀察要點	跟進工作
記錄管理	2011.02.21	<ul style="list-style-type: none"> • 施工單位須補充工程款支付證書及現金流圖表、安全巡查及例會會議記錄、實驗室等單位資質材料。 	<ul style="list-style-type: none"> • 顧問已於 2011 年 5 月覆檢，確認除實驗室單位資質材料外，其他資料已提交，顧問將覆檢跟進。
崇州市殘疾人康復服務中心 (序號: 126)			
安全管理	2011.03.26	<ul style="list-style-type: none"> • 現場無設置安全施工通道。 • 模板支架搭設方式隨意性較大，穩定性不足，部分支撐點設在已澆注完的混凝土樑邊角上，承載力不足，存在安全隱患。 	<ul style="list-style-type: none"> • 顧問已於 2011 年 5 月覆檢，確認川方已完成整改工作。
記錄管理	2011.03.26	<ul style="list-style-type: none"> • 監理單位須補充實驗室等單位資質材料和現金流圖表。 • 施工單位補充驗槽記錄蓋章、材料、設備進場使用清單、塔機進場檢測報告、電渣焊接頭送檢報告。 • 施工單位須及時更新工程進度計劃。 	<ul style="list-style-type: none"> • 顧問已於 2011 年 1 月覆檢，確認川方已提交資料。
阿壩州九寨溝縣殘疾人康復服務中心 (序號: 127)			
安全管理	2011.05.26	<ul style="list-style-type: none"> • 須建圍牆將工地和居民生活區域分開。 	<ul style="list-style-type: none"> • 顧問已提出整改要求，川方正積極處理，顧問將於稍後覆檢跟進。
記錄管理	2011.05.26	<ul style="list-style-type: none"> • 要細化進度計劃，補充實驗室單位資質材料和現金流圖表。 	<ul style="list-style-type: none"> • 顧問已提出整改要求，川方正積極處理，顧問將於稍後覆檢跟進。
阿壩州小金縣殘疾人康復服務中心 (序號: 128)			
質量管理	2011.05.23	<ul style="list-style-type: none"> • 現場柱鋼筋有偏位現象，須處理。 	<ul style="list-style-type: none"> • 顧問已提出整改要求，川方正積極處理，顧問將於稍後覆檢跟進。
安全管理	2011.05.23	<ul style="list-style-type: none"> • 鋼筋紮工沒有安全工作臺。 	<ul style="list-style-type: none"> • 顧問已提出整改要求，川方正積極處理，顧問將於稍後覆檢跟進。
記錄管理	2011.05.23	<ul style="list-style-type: none"> • 沒有開工報告表及詳細進度計劃。 	<ul style="list-style-type: none"> • 顧問已提出整改要求，川方正積極處理，顧問將於稍後覆檢跟進。
阿壩州松潘縣殘疾人康復服務中心 (序號: 129)			
質量管理	2011.05.26	<ul style="list-style-type: none"> • 換填地基須做靜載試驗。 • 紅線範圍內邊坡，設計須核定是否須做擋土牆，如需做，應儘快完善相關設計。 	<ul style="list-style-type: none"> • 顧問已提出整改要求，川方正積極處理，顧問將於稍後覆檢跟進。
安全管理	2011.05.26	<ul style="list-style-type: none"> • 鋼筋紮工沒有安全工作臺。 	<ul style="list-style-type: none"> • 顧問已提出整改要求，川方正積極處理，顧問將於稍後覆檢跟進。
記錄管理	2011.05.26	<ul style="list-style-type: none"> • 沒有開工報告表及詳細進度計劃。 	<ul style="list-style-type: none"> • 顧問已提出整改要求，川方正積極處理，顧問將於稍後覆檢跟進。
阿壩州茂縣殘疾人康復服務中心 (序號: 130)			
質量管理	2011.05.24	<ul style="list-style-type: none"> • 無雨水排放系統，雨污未分開。 	<ul style="list-style-type: none"> • 顧問已提出整改要求，川方正積極處理，顧問將於稍後覆檢跟進。
安全管理	2011.05.24	<ul style="list-style-type: none"> • 現場無施工安全通道。 	<ul style="list-style-type: none"> • 顧問已提出整改要求，川方正積極處理，顧問將於稍後覆檢跟進。
記錄管理	2011.05.24	<ul style="list-style-type: none"> • 施工單位須補充建設工程開工審查表。 • 施工單位須補充工程品質監督手續。 • 現場已開工，無施工許可證。建設單位須儘快辦理施工許可證。 	<ul style="list-style-type: none"> • 顧問已提出整改要求，川方正積極處理，顧問將於稍後覆檢跟進。

檢視分類	觀察日期	觀察要點	跟進工作
阿壩州理縣殘疾人康復服務中心 (序號: 131)			
質量管理	2011.05.24	• 地基驗槽未完成，勘察單位未認可，現場已開始施工基礎承台，且未做鑽探試驗。	• 顧問已提出整改要求，川方正積極處理，顧問將於稍後覆檢跟進。
安全管理	2011.05.24	• 承台邊坡須做防護措施。	• 顧問已提出整改要求，川方正積極處理，顧問將於稍後覆檢跟進。
記錄管理	2011.05.24	• 施工單位須補充建設工程開工審查表。 • 現場已開工，無施工許可證。建設單位須儘快辦理施工許可證。	• 顧問已提出整改要求，川方正積極處理，顧問將於稍後覆檢跟進。
阿壩州黑水縣殘疾人康復服務中心 (序號: 132)			
安全管理	2011.05.25	• 現場樑支模架採用木棍搭設，不滿足規範要求。	• 顧問已提出整改要求，川方正積極處理，顧問將於稍後覆檢跟進。
記錄管理	2011.05.25	• 現場已開工，無施工許可證。建設單位須儘快辦理施工許可證。	• 顧問已提出整改要求，川方正積極處理，顧問將於稍後覆檢跟進。
閬中市殘疾人康復服務中心 (序號: 133)			
質量管理	2011.03.21	• 無障礙電梯的候梯廳實際設計深度為 1.7m，小於規範要求的 1.8m。	• 顧問已提出整改要求，川方正積極處理，顧問將於稍後覆檢跟進。
	2011.05.26	• 框架設計等級低於項目合作要求。	• 顧問已提出整改要求，川方正積極處理，顧問將於稍後覆檢跟進。
三台縣殘疾人康復服務中心 (序號: 138)			
質量管理	2011.02.26	• 無障礙電梯的候梯廳實際設計深度為 1.7m，小於規範要求的 1.8m。	• 顧問已提出整改要求，川方正積極處理，顧問將於稍後覆檢跟進。
	2011.04.28	• 有部分樁頂標高略低於設計標高，需對樁承台的尺寸進行修改。應由設計單位制定修改方案及圖紙。 • 有個別承台墊層的尺寸、形狀與圖紙不符。	• 顧問已提出整改要求，川方正積極處理，顧問將於稍後覆檢跟進。
安全管理	2011.02.26	• 基坑開挖放坡不符合規範要求，且基坑附近堆放大量泥土，存在安全隱患。	• 顧問已於 2011 年 4 月覆檢，確認川方已完成整改工作。
記錄管理	2011.04.28	• 更新工程進度計劃。	• 顧問已提出整改要求，川方正積極處理，顧問將於稍後覆檢跟進。
北川縣殘疾人康復服務中心 (序號: 139)			
質量管理	2011.03.25	• 抗震設防標準低於項目合作要求。	• 顧問已提出整改要求，川方正積極處理，顧問將於稍後覆檢跟進。
安全管理	2011.03.25	• 基坑放坡角度過大，且坑邊堆土過高，存在安全隱患。	• 顧問已提出整改要求，川方正積極處理，顧問將於稍後覆檢跟進。
平武縣殘疾人康復服務中心 (序號: 140)			
安全管理	2011.03.23	• 基坑邊堆放的開挖土方高約 6m，存在安全隱患。	• 顧問已提出整改要求，川方正積極處理，顧問將於稍後覆檢跟進。
記錄管理	2011.03.23	• 實驗室的資質材料未能提供。	• 顧問已提出整改要求，川方正積極處理，顧問將於稍後覆檢跟進。

檢視分類	觀察日期	觀察要點	跟進工作
安縣殘疾人康復服務中心 (序號: 141)			
質量管理	2011.04.29	<ul style="list-style-type: none"> 砌牆工程不符合 8 度抗震構造要求(應採用拉結筋將牆體與樑連接)。 部分構造柱鋼筋與設計不符。 部分構造柱鋼筋上部無處錨固,需由設計單位制定處理方案。 	<ul style="list-style-type: none"> 顧問已提出整改要求,川方正積極處理,顧問將於稍後覆檢跟進。
記錄管理	2011.02.23	<ul style="list-style-type: none"> 部分鋼筋的焊接檢測報告尚未收到。 	<ul style="list-style-type: none"> 顧問已於 2011 年 4 月覆檢,確認川方已完成整改工作。
梓潼縣殘疾人康復服務中心 (序號: 142)			
質量管理	2011.02.22	<ul style="list-style-type: none"> 框架抗震等級第三級低於合作安排。 	<ul style="list-style-type: none"> 顧問已提出整改要求,川方正積極處理,顧問將於稍後覆檢跟進。
安全管理	2011.02.22	<ul style="list-style-type: none"> 開挖土方處:未安裝臨時擋土或安全放坡工作和臨時堆土過高有安全隱患。 	<ul style="list-style-type: none"> 顧問已提出整改要求,川方正積極處理,顧問將於稍後覆檢跟進。
記錄管理	2011.02.22	<ul style="list-style-type: none"> 無建設工程施工許可證。 個別施工日誌無簽名。 	<ul style="list-style-type: none"> 顧問已提出整改要求,川方正積極處理,顧問將於稍後覆檢跟進。
涪城區殘疾人康復服務中心 (序號: 143)			
質量管理	2011.04.28	<ul style="list-style-type: none"> 防震縫寬度少於規範要求(規範要求 0.13m,實測 0.08m)。 	<ul style="list-style-type: none"> 顧問已提出整改要求,川方正積極處理,顧問將於稍後覆檢跟進。
記錄管理	2011.02.25	<ul style="list-style-type: none"> 無設計變更簽認記錄。 	<ul style="list-style-type: none"> 顧問已於 2011 年 4 月覆檢,確認川方已完成整改工作。
	2011.04.28	<ul style="list-style-type: none"> 更新工程進度計劃。 	<ul style="list-style-type: none"> 顧問已提出整改要求,川方正積極處理,顧問將於稍後覆檢跟進。
鹽亭縣殘疾人康復服務中心 (序號: 144)			
質量管理	2011.03.22	<ul style="list-style-type: none"> 部分柱內箍筋直段長度少於設計長度(設計長度 0.12m,實測約 0.04m)。 	<ul style="list-style-type: none"> 顧問已於 2011 年 5 月覆檢,確認川方已完成整改工作。
記錄管理	2011.03.22	<ul style="list-style-type: none"> 無實驗室資質證明材料。 監理單位無設計變更的簽認記錄。 無材料設備進場使用清單。 	<ul style="list-style-type: none"> 顧問已提出整改要求,川方正積極處理,顧問將於稍後覆檢跟進。
	2011.05.27	<ul style="list-style-type: none"> 材料送檢報告,混凝土試塊抗壓強度檢測報告及鋼筋接頭檢測報告無檢測單位蓋章。 	<ul style="list-style-type: none"> 顧問已提出整改要求,川方正積極處理,顧問將於稍後覆檢跟進。
劍閣縣殘疾人康復服務中心 (序號: 146)			
質量管理	2011.02.23	<ul style="list-style-type: none"> 樁基施工圖中孔頂護筒大樣圖中的尺寸標註有誤。造成實際護筒直徑施工偏小約 0.15m。 	<ul style="list-style-type: none"> 顧問已於 2011 年 4 月覆檢,確認川方已完成整改工作。
	2011.04.26	<ul style="list-style-type: none"> 個別箍筋頭長度不足。 	<ul style="list-style-type: none"> 顧問已提出整改要求,川方正積極處理,顧問將於稍後覆檢跟進。
安全管理	2011.02.23	<ul style="list-style-type: none"> 監理單位無安全巡查記錄。 部分人工挖孔樁孔頂標未高出周圍地面,或將挖出的卵石堆放在孔口附近,存在安全隱患。 	<ul style="list-style-type: none"> 顧問已於 2011 年 4 月覆檢,確認川方已完成整改工作。
	2011.04.26	<ul style="list-style-type: none"> 無施工安全生產管理體系。 無 2011 年 3 至 4 月施工安全例會會議記錄。 	<ul style="list-style-type: none"> 顧問已提出整改要求,川方正積極處理,顧問將於稍後覆檢跟進。

檢視分類	觀察日期	觀察要點	跟進工作
記錄管理	2011.02.23	<ul style="list-style-type: none"> 無建設工程施工許可證。 工程開工報告中無主管部門簽字蓋章。 圖紙會審記錄中無建設單位代表簽字。 無材料、設備進場使用清單。有直徑 0.012m 鋼筋送檢測試報告，但無這批鋼筋的進場記錄。 	<ul style="list-style-type: none"> 顧問已於 2011 年 4 月覆檢，確認川方已完成整改工作。
	2011.04.26	<ul style="list-style-type: none"> 監理日記記錄內容有錯誤。 無 2011 年 3 至 4 月工程例會會議紀要記錄。 需更新工程進度計劃。 	<ul style="list-style-type: none"> 顧問已提出整改要求，川方正積極處理，顧問將於稍後覆檢跟進。
中江縣殘疾人康復服務中心 (序號: 147)			
質量管理	2011.02.24	<ul style="list-style-type: none"> 已施工完成的承台獨立柱鋼筋存在移位現象。 	<ul style="list-style-type: none"> 顧問已於 2011 年 5 月覆檢，確認川方已完成整改工作。
安全管理	2011.05.24	<ul style="list-style-type: none"> 現場安全圍護不足，施工場地沒有燈光等存在隱患。 	<ul style="list-style-type: none"> 顧問已提出整改要求，川方正積極處理，顧問將於稍後覆檢跟進。
記錄管理	2011.02.24	<ul style="list-style-type: none"> 施工單位驗槽記錄、材料、設備進場使用清單、塔吊進場複檢報告、混凝土試塊抗壓強度檢測報告、安全生產管理系統、進度計劃。 監理單位須補充現金流圖表。 	<ul style="list-style-type: none"> 顧問已於 2011 年 5 月覆檢，確認除塔吊進場報告外，其他資料已提交。顧問並將覆檢跟進。
旌陽區殘疾人康復服務中心 (序號: 148)			
質量管理	2011.02.24	<ul style="list-style-type: none"> 堪探達不到持力層的要求，需要挖深再造堪探試驗。 	<ul style="list-style-type: none"> 顧問已於 2011 年 5 月覆檢，確認川方已完成整改工作。
安全管理	2011.02.24	<ul style="list-style-type: none"> 已施工完成的基坑邊坡皆未做邊坡處理，存在安全隱患。 相鄰建築的沉降及位移觀測仍未開始。 	<ul style="list-style-type: none"> 顧問已於 2011 年 5 月覆檢，確認川方已完成整改工作。
記錄管理	2011.02.24	<ul style="list-style-type: none"> 施工單位須補充檢驗批品質驗收記錄。 施工單位須建立施工安全生產管理系統。 施工單位須及時調整施工進度計劃。 監理單位須補充現金流圖表。 	<ul style="list-style-type: none"> 顧問已於 2011 年 5 月覆檢，確認川方已提交資料。

醫療項目

檢視分類	觀察日期	觀察要點	跟進工作
朝天區中醫醫院 (序號: 12)			
質量管理	2011.03.23	<ul style="list-style-type: none"> 消防水管安裝在地面並不恰當，應有支架承托。 線槽過牆身未見套管。 	<ul style="list-style-type: none"> 顧問已提出整改要求，川方正積極處理，顧問將於稍後覆檢跟進。
旺蒼縣人民醫院 (序號: 13)			
質量管理	2010.11.16	<ul style="list-style-type: none"> 個別樑混凝土出現蜂窩。 部分構造柱錨固鋼筋連接樓板內不合標準。 	<ul style="list-style-type: none"> 顧問已於 2011 年 3 月覆檢，確認川方已完成整改工作。
	2011.03.22	<ul style="list-style-type: none"> 盤管風機的吊裝沒有彈簧減震設施。 排煙風管沒有安裝防火板，盤管風機未安裝送/回風管。 	<ul style="list-style-type: none"> 顧問已提出整改要求，川方正積極處理，顧問將於稍後覆檢跟進。
安全管理	2011.03.22	<ul style="list-style-type: none"> 施工場地燈光不足。 地下層磚牆未預留地震時建築物移動空間。 	<ul style="list-style-type: none"> 顧問已提出整改要求，川方正積極處理，顧問將於稍後覆檢跟進。
元壩區人民醫院 (序號: 14)			
質量管理	2011.01.21	<ul style="list-style-type: none"> 多處的豎向消防水管支撐不足。 發電機、配電櫃、柴油放在同一房間存在危險。 發電機房和升降機房的部份百葉窗尚未安裝妥當。 	<ul style="list-style-type: none"> 發展局已於 2011 年 5 月覆檢，確認川方已完成整改工作。
梓潼縣人民醫院 (序號: 15)			
質量管理	2010.11.17	<ul style="list-style-type: none"> 部分混凝土試塊強度均低於設計要求，後經回彈儀覆檢合格。 住院樓部分樓梯平整度、尺寸等不符合規範規定。 	<ul style="list-style-type: none"> 顧問已於 2011 年 2 月覆檢，確認川方已完成整改工作。
	2011.04.14	<ul style="list-style-type: none"> 設備用房和中央供應房與醫院大樓的連接安排尚未規劃。 醫療設備房沒有預留足夠空間作運送、安裝和維修裝備之用。天花板亦不應有污水喉管通過。 	<ul style="list-style-type: none"> 發展局已提出整改要求，川方正積極處理，發展局將於稍後覆檢跟進。
安全管理	2011.02.23	<ul style="list-style-type: none"> 個別上蓋處無安全圍欄。 個別工地室內走廊無足夠施工燈光。 	<ul style="list-style-type: none"> 顧問已於 2011 年 3 月覆檢，確認川方已完成整改工作。
記錄管理	2010.11.17	<ul style="list-style-type: none"> 混凝土試塊強度的綜合評定報告及主體結構驗收資料未齊全。 	<ul style="list-style-type: none"> 顧問已於 2011 年 2 月覆檢，川方已提供相關資料。
	2011.02.23	<ul style="list-style-type: none"> 部分混凝土試塊強度合格證明書及混凝土試塊強度試驗結果未齊全。 	<ul style="list-style-type: none"> 顧問已提出整改要求，川方正積極處理，顧問將於稍後覆檢跟進。
進度管理	2011.04.14	<ul style="list-style-type: none"> 醫院的附屬配套工程及部份在醫院大樓外設備用房內的機電及屋宇裝備設施設還未招標。 	<ul style="list-style-type: none"> 發展局已提出整改要求，川方正積極處理，發展局將於稍後覆檢跟進。

檢視分類	觀察日期	觀察要點	跟進工作
鹽亭縣中醫院 (序號: 16)			
質量管理	2010.08.23	<ul style="list-style-type: none"> 護士堡坎施工質量未如理想。 主體頂層配電動房沒排水設施。 	<ul style="list-style-type: none"> 顧問已於 2011 年 2 月覆檢，確認川方已完成整改工作。
	2011.04.13	<ul style="list-style-type: none"> 部份已建成的房間/裝置須作出修改以配合安全、安裝或運作需要。 後備發電機的油缸並非安裝在柴油庫內而是置於發電機旁，而發電機房、總配電室和水泵房未安裝防火門且設窗戶，與圖紙不符，須澄清是否符合法例法規要求。 	<ul style="list-style-type: none"> 發展局已提出整改要求，川方正積極處理，發展局將於稍後覆檢跟進。
安全管理	2011.02.24	<ul style="list-style-type: none"> 未有 2011 年 1 至 2 月施工安全巡查記錄。 工人於高空工作時無佩帶安全帶。 擋土牆頂無安全圍欄。 	<ul style="list-style-type: none"> 顧問已於 2011 年 4 月覆檢，確認川方已完成整改工作。
	2011.04.13	<ul style="list-style-type: none"> 設置於大樓外側的液態高壓氧氣槽屬危險物品，應加設圍欄限制進入。 	<ul style="list-style-type: none"> 發展局已提出整改要求，川方正積極處理，發展局將於稍後覆檢跟進。
記錄管理	2010.11.20	<ul style="list-style-type: none"> 未有部分的混凝土試驗報告。 未有主體工程品質評估報告。 	<ul style="list-style-type: none"> 顧問已於 2011 年 2 月覆檢，確認川方已提交資料。
	2011.02.24	<ul style="list-style-type: none"> 未有 2011 年 2 月份施工日誌。 未有 2011 年 1 月及 2 月份監理日記。 未有鋼結構焊縫檢測報告。 未有工程質量評估報告。 	<ul style="list-style-type: none"> 顧問已提出整改要求，川方正積極處理，顧問將於稍後覆檢跟進。
進度管理	2010.04.13	<ul style="list-style-type: none"> 部份已建成的房間/裝置須作出修改以配合安全、安裝或運作需要，加上屋宇/機電裝備/系統測試和調校需時，進度受影響。 	<ul style="list-style-type: none"> 發展局已提出整改要求，川方正積極處理，發展局將於稍後覆檢跟進。
德陽市第二人民醫院(一期工程) (序號: 17) / 德陽市第二人民醫院(二期工程) (序號: 122)			
安全管理	2011.03.22	<ul style="list-style-type: none"> 局部樓梯間無臨時防護欄杆，存在安全隱患。 樓梯間視窗因窗臺距地面較近，安裝玻璃及永久欄杆前須進行安全防護。 	<ul style="list-style-type: none"> 顧問已於 2011 年 5 月確認川方已完成整改工作。
旌陽區中醫院 (序號: 18)			
質量管理	2010.12.15	<ul style="list-style-type: none"> 已安裝的窗框部分存在窗框與外牆之間空隙封堵不嚴。 屋面已鋪設的保溫泡沫板部分已損壞，須更換。 	<ul style="list-style-type: none"> 顧問已於 2011 年 4 月覆檢，確認川方已完成整改工作。
	2011.04.19	<ul style="list-style-type: none"> 天面空調水管的保溫材料無保護層，部份保溫材料損壞。 屋面雨篷放置水箱，承载力可能不足。 	<ul style="list-style-type: none"> 顧問已提出整改要求，川方正積極處理，顧問將於稍後覆檢跟進。
安全管理	2010.12.15	<ul style="list-style-type: none"> 地庫入口支護強度不足，需增加支撐。 	<ul style="list-style-type: none"> 顧問已於 2011 年 4 月覆檢，確認川方已完成整改工作。
	2011.04.19	<ul style="list-style-type: none"> 屋頂設備平臺沒有安全護欄。 週邊工程工人沒配帶安全帶和安全帽。 	<ul style="list-style-type: none"> 顧問已提出整改要求，川方正積極處理，顧問將於稍後覆檢跟進。

檢視分類	觀察日期	觀察要點	跟進工作
記錄管理	2011.04.19	<ul style="list-style-type: none"> 監理單位未提供旁站記錄。 施工方未提供材料進場使用清單及合格證明及現場測試各樣機電設備和管道安裝過程中試壓和焊接的檢驗報告。 	<ul style="list-style-type: none"> 顧問已提出整改要求，川方正積極處理，顧問將於稍後覆檢跟進。
進度管理	2010.12.15	<ul style="list-style-type: none"> 工程進度計劃與實際進度情況不符。 	<ul style="list-style-type: none"> 顧問已於2011年4月覆檢，確認川方已解決問題。
	2011.04.19	<ul style="list-style-type: none"> 工程進度緩慢，現場勞動力不足。 	<ul style="list-style-type: none"> 顧問已提出整改要求，川方正積極處理，顧問將於稍後覆檢跟進。
廣漢市人民醫院（序號：19）			
質量管理	2010.11.15	<ul style="list-style-type: none"> 手術室吊頂內裝有上層排水管，有漏水風險。 現場部分穿牆洞、管井未封堵填實。 	<ul style="list-style-type: none"> 發展局已於2010年12月覆檢，確認川方已完成整改工作。
四川省人民醫院川港康復科技綜合大樓內的川港康復中心（序號：20）			
質量管理	2010.10.27	<ul style="list-style-type: none"> 鑽探記錄需要勘探院查出地基承载力是否達到設計承载力。 	<ul style="list-style-type: none"> 顧問已於2011年5月覆檢，確認川方已提交資料。
	2010.12.16	<ul style="list-style-type: none"> 現場堆放的鋼筋原材須按規格分類未標識。 已安裝的範本內的混凝土垃圾須及時清理乾淨。 	<ul style="list-style-type: none"> 顧問已於2011年5月覆檢，確認川方已提交資料。
	2011.05.23	<ul style="list-style-type: none"> 柱子表面拆板後有沙眼或太多氣泡。 	<ul style="list-style-type: none"> 顧問已提出整改要求，川方正積極處理，顧問將於稍後覆檢跟進。
安全管理	2010.10.27	<ul style="list-style-type: none"> 個別支護樁水準位移監測值已接近報警值，須加強監測。支護附近頂部不應堆載重物。 	<ul style="list-style-type: none"> 顧問已於2010年12月覆檢，確認川方已完成整改工作。
	2010.12.16	<ul style="list-style-type: none"> 地下室有工人作業但臨時照明不足，須加強。 B區外架高度未能滿足施工進度需要，須及時搭設。 	<ul style="list-style-type: none"> 顧問已提出整改要求，川方正積極處理，顧問將於稍後覆檢跟進。
	2011.05.23	<ul style="list-style-type: none"> 樓板預留孔洞沒複蓋。 	<ul style="list-style-type: none"> 顧問已提出整改要求，川方正積極處理，顧問將於稍後覆檢跟進。
記錄管理	2010.12.16	<ul style="list-style-type: none"> 監理單位須補充工程款支付證書。 監理單位須補充現金流圖表。 	<ul style="list-style-type: none"> 顧問已於2011年5月覆檢，確認川方已提交資料。
朝天區人民醫院（序號：102）			
質量管理	2011.03.22	<ul style="list-style-type: none"> 空調機房未預留足夠空間運送、安裝和維修空調裝備。 	<ul style="list-style-type: none"> 發展局已提出整改要求，川方正積極處理，發展局將於稍後覆檢跟進。
	2011.04.26	<ul style="list-style-type: none"> 空調機冷凝水管未包裹保溫。 鍋爐房樓板未預留泄爆口。 	<ul style="list-style-type: none"> 顧問已提出整改要求，川方正積極處理，顧問將於稍後覆檢跟進。
安全管理	2011.04.26	<ul style="list-style-type: none"> 現場檢查時工地有安全問題，如燈光不足，未有足夠安全圍欄等。 	<ul style="list-style-type: none"> 顧問已提出整改要求，川方正積極處理，顧問將於稍後覆檢跟進。
進度管理	2011.03.22	<ul style="list-style-type: none"> 主要配套工程(如供配電、污水處理、中央空調、電梯、中心供氧、中心吸引、消毒設施)招標滯後。 	<ul style="list-style-type: none"> 發展局已提出整改要求，川方正積極處理，發展局將於稍後覆檢跟進。
旺蒼縣中醫醫院（序號：103）			
質量管理	2010.11.16	<ul style="list-style-type: none"> 大樓部分柱、樑及構造柱結構混凝土有蜂窩及疏鬆出現。 個別柱結構鋼筋不符合施工圖。 	<ul style="list-style-type: none"> 顧問已於2010年12月，確認川方已完成整改工作。
記錄管理	2010.11.16	<ul style="list-style-type: none"> 工程品質評估報告—無隔震支座安裝型號資料。 	<ul style="list-style-type: none"> 顧問於2011年5月，確認川方已提交資料。
進度管理	2011.03.23	<ul style="list-style-type: none"> 供電系統的變壓器機房選址及設計未展開，總配電房設備和後備電發電機招標滯後。 	<ul style="list-style-type: none"> 發展局已提出整改要求，川方正積極處理，發展局將於稍後覆檢跟進。

檢視分類	觀察日期	觀察要點	跟進工作
元坝区中医院 (序號: 104)			
質量管理	2011.03.22	<ul style="list-style-type: none"> • 穿越隔震層及主體結構之間的喉管接駁沒有使用柔性連接。如主體結構發生位移時，喉管會被撕破。 • 污水處理及化糞池工程的施工與大樓主體工程缺乏協調，影響日後污水處理及化糞設施和大樓的暢順及安全運作。 	<ul style="list-style-type: none"> • 發展局已提出整改要求，川方正積極處理，發展局將於稍後覆檢跟進。
安全管理	2011.03.22	<ul style="list-style-type: none"> • 化糞池開挖的基坑沒有支護，大樓地基外露，須加以鞏固。 	<ul style="list-style-type: none"> • 發展局已提出整改要求，川方正積極處理，發展局將於稍後覆檢跟進。
進度管理	2011.03.22	<ul style="list-style-type: none"> • 屋宇和機電配套工程滯後，包括供電系統。供電系統的變壓器、總配電設備和後備發電機的設計和安裝方案均未落實。 	<ul style="list-style-type: none"> • 發展局已提出整改要求，川方正積極處理，發展局將於稍後覆檢跟進。
鹽亭縣人民醫院 (序號: 105)			
質量管理	2011.03.22	<ul style="list-style-type: none"> • 樑、柱內鋼筋保護層不符合規範要求。 • 剪力牆上預留洞口周圍無附加鋼筋。 • 抽查 1 層已完成柱的軸綫尺寸偏差大於規範規定。 • 無詳細的冬期施工方案。 	<ul style="list-style-type: none"> • 顧問已提出整改要求，川方正積極處理，發展局將於稍後覆檢跟進。
安全管理	2011.03.22	<ul style="list-style-type: none"> • 地下室施工尚未完成，基坑尚未回填，邊坡仍然存在安全隱患。 • 主樓施工中安全通道及安全護欄不足。 	<ul style="list-style-type: none"> • 顧問已提出整改要求，川方正積極處理，發展局將於稍後覆檢跟進。
	2011.04.14	<ul style="list-style-type: none"> • 工地安全管理欠理想。 	<ul style="list-style-type: none"> • 發展局已提出整改要求，川方正積極處理，發展局將於稍後覆檢跟進。
記錄管理	2010.11.20	<ul style="list-style-type: none"> • 樁基施工記錄及工程檢驗批驗收記錄不完整。 • 塌方事故後，監理未按照有關要求發出監理工程師通知單。 • 監理工程師旁站記錄不完整。 	<ul style="list-style-type: none"> • 顧問已於 2011 年 3 月覆檢，確認川方已完成整改工作。
	2011.03.22	<ul style="list-style-type: none"> • 結構施工圖紙有修改但無變更記錄。 • 監理單位無設計變更簽認記錄。 • 進場材料清單中鋼筋未記錄產地、規格型號等。 	<ul style="list-style-type: none"> • 顧問已提出整改要求，川方正積極處理，顧問將於稍後覆檢跟進。
進度管理	2011.04.14	<ul style="list-style-type: none"> • 污水處理池工程的規劃有待完善，亦尚未招標。 	<ul style="list-style-type: none"> • 發展局已提出整改要求，川方正積極處理，發展局將於稍後覆檢跟進。
德陽市中西醫結合醫院 (序號: 106)			
質量管理	2010.10.26	<ul style="list-style-type: none"> • 所有已安裝消防管未刷防銹漆。 • 部分穿牆管洞未封堵。 	<ul style="list-style-type: none"> • 顧問已於 2011 年 3 月覆檢，確認川方已完成整改工作。
	2011.03.22	<ul style="list-style-type: none"> • 個別房間吊頂損壞處須修補完善。 • 個別門邊填縫處須修補完善。 	<ul style="list-style-type: none"> • 顧問已於 2011 年 5 月覆檢，確認川方已完成整改工作。
安全管理	2010.10.26	<ul style="list-style-type: none"> • 現場施工照明不足。 	<ul style="list-style-type: none"> • 顧問已於 2010 年 12 月覆檢，確認川方已完成整改工作。
	2011.03.22	<ul style="list-style-type: none"> • 電梯機房預留洞口沒有覆蓋。 	<ul style="list-style-type: none"> • 顧問於 2011 年 5 月確認川方已完成整改工作。

檢視分類	觀察日期	觀察要點	跟進工作
記錄管理	2010. 10. 26	• 施工單位未提供水泥送檢報告、消防管及水管試壓報告。	• 顧問已於 2011 年 5 月覆檢，確認川方已提交資料。
	2011. 03. 22	• 施工單位提交的造價索賠申請表，相關單位須儘快評審。 • 需補充消防管及水管施壓報告。	• 顧問已提出整改要求，川方正積極處理，顧問將於稍後覆檢跟進。
羅江縣中醫院 (序號: 107)			
質量管理	2010. 12. 14	• 部分已安裝完成的門框未進行防腐處理，門框與牆體之間的空隙須封妥。	• 顧問已於 2011 年 4 月覆檢，確認川方已完成整改工作。
記錄管理	2011. 04. 19	• 施工單位需補充安全例會記錄。	• 顧問已提出整改要求，川方正積極處理，顧問將於稍後覆檢跟進。
涪城區吳家鎮中心衛生院 (序號: 108)			
質量管理	2010. 11. 18	• 屋面擋水高度太低（最低處僅為 0.01m），規範規定一般不少於 0.12m）。	• 發展局已於 2011 年 1 月覆檢，確認川方已完成整改工作。
記錄管理	2010. 11. 18	• 無電梯基坑的隱蔽工程驗收記錄。 • 裝飾工程檢驗批品質驗收記錄沒有監理及建設單位簽名蓋章。	• 發展局已於 2011 年 1 月覆檢，確認川方已提交資料。
三台縣中醫院 (序號: 109)			
質量管理	2011. 01. 20	• 現場澆築混凝土有質量問題。	• 顧問已於 2011 年 4 月覆檢，確認川方已完成整改工作。
	2011. 04. 27	• 外牆保溫材料的耐火性能不符合要求。	• 顧問已提出整改要求，川方正積極處理，顧問將於稍後覆檢跟進。
梓潼縣中醫院 (序號: 110)			
質量管理	2010. 11. 16	• 部份大樑底有多處用作鋼筋保護層墊塊的鋼筋頭外露。	• 顧問已於 2011 年 2 月覆檢，確認川方已完成整改工作。
	2011. 02. 22	• 第 2 層門診樓部分砌體磚牆及第 6 層住院樓部分柱混凝土未符合施工要求。	• 顧問於 2011 年 4 月確認川方已完成整改工作。
安全管理	2010. 11. 16	• 工地曾發生嚴重施工安全事故，但並無施工安全事故的處理記錄。	• 顧問已於 2011 年 2 月覆檢，確認川方已提交資料。
	2011. 02. 22	• 未有 2011 年 1 月及 2 月份之監理施工安全巡查記錄。 • 施工通道無安全扶手、輔助用房上層無提供安全圍欄及施工單位未完成安全組班教育。	• 顧問已提出整改要求，川方正積極處理，顧問將於稍後覆檢跟進。
記錄管理	2011. 02. 22	• 部分設計變更未有簽認記錄。	• 顧問已提出整改要求，川方正積極處理，顧問將於稍後覆檢跟進。
進度管理	2011. 04. 14	• 主要配套及醫療設施還未招標及已建成的手術室/深切治療房層空間的使用需要修改，因而進度受影響。	• 發展局已提出整改要求，川方正積極處理，發展局將於稍後覆檢跟進。
榮經縣人民醫院 (序號: 112)			
質量管理	2011. 03. 24	• 部分現場待綁紮鋼筋有生銹現象，須除銹後才可安裝。 • 局部基礎上柱主筋間距不均。	• 顧問於 2011 年 5 月，確認川方已完成整改工作。
名山縣人民醫院 (序號: 113)			
安全管理	2011. 03. 24	• 門診醫技綜合樓部分基坑邊坡未做邊坡支護。 • 鋼管支架在邊坡上，穩定性不足，存在安全隱患。	• 顧問於 2011 年 5 月，確認川方已完成整改工作。

檢視分類	觀察日期	觀察要點	跟進工作
記錄管理	2011.03.24	<ul style="list-style-type: none"> • 施工單位須補充圖紙會審蓋章。 • 施工單位須補充地基驗槽記錄蓋章。 • 施工單位須補充塔吊進場檢測報告的複檢記錄。 	<ul style="list-style-type: none"> • 顧問於 2011 年 5 月，確認川方仍在跟進有關記錄，顧問將覆檢跟進。
百丈中心衛生院 (序號: 114)			
質量管理	2011.04.21	<ul style="list-style-type: none"> • 首層混凝土樑存在施工冷縫。 • 屋面排水口須加設過濾網。 	<ul style="list-style-type: none"> • 顧問於 2011 年 5 月確認川方已完成整改工作。
進度管理	2011.04.21	<ul style="list-style-type: none"> • 工程進度計劃與實際進度情況不符。 	<ul style="list-style-type: none"> • 顧問已提出整改要求，川方正積極處理，顧問將於稍後覆檢跟進。
儀隴縣婦幼保健院 (序號: 115)			
質量管理	2011.01.20	<ul style="list-style-type: none"> • 業務綜合樓手術室無縫地板安裝不平，建議於醫療儀器進場前整改。 • 業務綜合樓大樓外牆乳膠漆裝修工程未開始。 • 業務綜合樓天台製冷機及消防管均直接安裝於地面上，將影響日後運作及維修，屋面防水層亦可能被破壞。建議製冷機及消防管安裝於混凝土基座上，製冷機亦應加設震動分隔裝置。 • 業務綜合樓天台電梯機房通風口有雨水滲入風險，建議加設防水百葉。 • 業務綜合樓關於天台電梯機房的負重鉤，建議於旁邊寫上最大負重資料。 	<ul style="list-style-type: none"> • 發展局已於 2011 年 5 月確認川方已完成整改工作。
記錄管理	2010.12.14	<ul style="list-style-type: none"> • 未提供 2010 年 6 月至 8 月鋼筋送檢記錄。 • 未能提供 2010 年 5 月至 8 月鋼筋接頭檢測報告記錄。 	<ul style="list-style-type: none"> • 發展局已於 2011 年 1 月覆檢川方文件，確認資料已提交。
仁壽縣精神衛生保健院 (序號: 116)			
質量管理	2010.11.16	<ul style="list-style-type: none"> • 低壓配電房只安裝普通窗而沒設防水百葉，下雨天會有雨水滲入風險。 • 消防水管壓在低壓埋地電纜上，對電纜構成潛在風險。 	<ul style="list-style-type: none"> • 發展局已於 2011 年 2 月確認川方已完成整改工作。
宣漢縣人民醫院 (序號: 117)			
質量管理	2011.04.28	<ul style="list-style-type: none"> • 物料存放不標準。 	<ul style="list-style-type: none"> • 顧問已提出整改要求，川方正積極處理，顧問將於稍後覆檢跟進。
安全管理	2011.04.28	<ul style="list-style-type: none"> • 個別高樓層週邊無安全圍欄。 	<ul style="list-style-type: none"> • 顧問已提出整改要求，川方正積極處理，顧問將於稍後覆檢跟進。
記錄管理	2010.10.18	<ul style="list-style-type: none"> • 無抗滑樁的施工記錄。 	<ul style="list-style-type: none"> • 顧問已於 2011 年 4 月覆檢，確認川方已提交資料。
石湍中心衛生院 (序號: 118)			
質量管理	2010.11.16	<ul style="list-style-type: none"> • 現場手術室、產房及麻醉室等與手術相關的房間的電氣裝置不完全合乎國家標準。 • 屋頂避雷帶暗裝，需確認已完全接地。 	<ul style="list-style-type: none"> • 發展局已於 2011 年 5 月覆檢，確認川方已解決問題。
平昌縣人民醫院 (序號: 119)			
質量管理	2010.10.22	<ul style="list-style-type: none"> • 部份柱內箍筋的彎鉤角度及直段長度均不符合規範要求。 • 部分已完成結構的尺寸及平整度不符合規範要求。 	<ul style="list-style-type: none"> • 顧問已於 2011 年 3 月覆檢，確認川方已完成整改工作。

檢視分類	觀察日期	觀察要點	跟進工作
安全管理	2011.03.22	• 3/F 至 6/F，內部手術室設計有變更。	• 顧問已提出整改要求，川方正積極處理，顧問將於稍後覆檢跟進。
記錄管理	2010.10.22	• 施工單位未能提供剛完成 6 層結構的混凝土澆築的隱蔽驗收記錄。	• 顧問已於 2011 年 3 月覆檢，確認川方已提交資料。
南江縣人民醫院（序號：120）			
質量管理	2011.03.23	• 地下一層外牆防水設計欠妥。	• 發展局已提出整改要求，川方正積極處理，發展局將於稍後覆檢跟進。
	2011.03.23	• 地下層外牆及柱結構無安全保護。附近土方開挖會對主體建築之地下層外牆及柱結構有負面影響。	• 顧問已提出整改要求，川方正積極處理，顧問將於稍後覆檢跟進。
安全管理	2011.03.23	• 部份上蓋工地無安全圍欄。 • 附近街道因工程影響有污水流出。 • 鋼筋預備場接近附近宿舍，有安全隱患。	• 顧問已提出整改要求，川方正積極處理，顧問將於稍後覆檢跟進。
記錄管理	2011.03.23	• 沒有混凝土抗滲試驗報告。	• 顧問已提出整改要求，川方正積極處理，顧問將於稍後覆檢跟進。
進度管理	2011.03.23	• 部份屋宇/機電裝備工程尚未招標。	• 發展局已提出整改要求，川方正積極處理，發展局將於稍後覆檢跟進。
德陽市東汽職工醫院（市六醫院）（序號：121）			
質量管理	2010.10.27	• 門診大樓與醫技大樓交界處分隔縫須加裝蓋板。 • 門診大樓玻璃幕牆沒有防火分隔。	• 顧問已於 2011 年 4 月覆檢，確認川方已完成整改工作。 • 顧問於 2011 年 4 月覆檢時，設計單位表示正制訂整改方案，顧問已提出整改要求並將覆檢跟進。
	2011.04.18	• 樓層樑板與玻璃外牆之間應設置耐火極限不低於 1 小時、高度不低於 0.8m 的防火綿填充隔層。	• 顧問已提出整改要求，川方正積極處理，顧問將於稍後覆檢跟進。
安全管理	2011.04.18	• 緊急電源櫃放置不妥有漏電危險。 • 天面一台後加的排風機直接安在屋面板上，須加機座以達到防震、防噪音和防雨的風險。 • 週邊施工和搬運工無帶安全帽。 • 屋面水箱頂上有一名工人工作，大型醫院招牌有三名工人在高空燒焊，全部沒有配帶安全帶。	• 顧問已提出整改要求，川方正積極處理，顧問將於稍後覆檢跟進。
記錄管理	2010.10.27	• 施工單位未能提混凝土抗滲試驗報告、基礎工程竣工驗收資料。	• 顧問已於 2011 年 4 月覆檢，確認川方已提交資料。
	2011.04.18	• 未有監理旁站記錄。	• 顧問已提出整改要求，川方正積極處理，顧問將於稍後覆檢跟進。
雅安市中醫醫院住院綜合大樓（序號：149）			
質量管理	2011.02.22	• 沒有盲人走道指示（如盲道、盲人地圖等），不符合無障礙設計的要求。	• 顧問已提出整改要求，川方正積極處理，顧問將於稍後覆檢跟進。
安全管理	2011.02.22	• 現場的堆土過高。 • 現場基坑邊的警示標誌數量不足。未劃定警示範圍。	• 顧問已於 2011 年 5 月覆檢，確認川方已完成整改工作。
雅安市婦幼保健院（序號：150）			
安全管理	2011.04.20	• 育才路擴建部分未回填基礎邊坡沒有保護措施。	• 顧問已提出整改要求，川方正積極處理，顧問將於稍後覆檢跟進。

檢視分類	觀察日期	觀察要點	跟進工作
綿陽市中心醫院康復腫瘤大樓 (序號：152)			
質量管理	2011.02.24	<ul style="list-style-type: none"> 護坡工程中部分錨杆的間距大於設計間距。 基礎實際設計標準低於要求。 	<ul style="list-style-type: none"> 發展局已於 2011 年 4 月覆檢，確認川方已完成整改工作。 顧問已提出整改要求，川方正積極處理，顧問將於稍後覆檢跟進。
安全管理	2011.02.24	<ul style="list-style-type: none"> 基坑邊坡的角度大於設計要求。 基坑周圍沉降位移監測點的標識不清楚且編號與監測點平面佈置圖不符。 	<ul style="list-style-type: none"> 發展局已於 2011 年 4 月覆檢川，確認川方已完成整改工作。
記錄管理	2011.02.24	<ul style="list-style-type: none"> 沒有 2010 年 12 月 20 日至 2011 年 1 月 7 日期間的監理日誌。 沒有護坡工程施工的旁站監理記錄。 	<ul style="list-style-type: none"> 發展局已於 2011 年 4 月覆檢，確認川方已提交資料。
綿陽市中醫院 (序號：153)			
質量管理	2011.02.25	<ul style="list-style-type: none"> 護坡工程中部分錨杆的間距大於設計間距。 	<ul style="list-style-type: none"> 發展局已於 2011 年 4 月覆檢，確認川方已完成整改工作。
安全管理	2011.02.25	<ul style="list-style-type: none"> 基坑周圍沉降位移監測點位置與監測點平面佈置圖不符。 有 7 個位移監測點沒有監測資料。 	<ul style="list-style-type: none"> 發展局已於 2011 年 4 月覆檢，確認川方已完成整改工作。
綿陽市婦幼保健院 (序號：154)			
質量管理	2011.02.24	<ul style="list-style-type: none"> 個別人工挖孔樁的磚砌井口保護圈的直徑偏小。 	<ul style="list-style-type: none"> 發展局已於 2011 年 3 月覆檢，確認川方已完成整改工作。
安全管理	2011.02.24	<ul style="list-style-type: none"> 部分人工挖孔樁的洞口未覆蓋。 沉降位移監測尚未展開。 	<ul style="list-style-type: none"> 發展局已於 2011 年 3 月覆檢，確認川方已完成整改工作。 發展局已於 2011 年 4 月覆檢，確認川方已完成整改工作。
記錄管理	2011.02.24	<ul style="list-style-type: none"> 基礎結構施工圖 (S32-1-2) 有重大修改，修改後的圖紙沒有設計及審圖單位的簽名蓋章。 	<ul style="list-style-type: none"> 顧問已提出整改要求，川方正積極處理，顧問將於稍後覆檢跟進。
	2011.05.27	<ul style="list-style-type: none"> 2 月 28 日有兩批進場鋼筋無產品品質證明檔及送檢報審表。 	<ul style="list-style-type: none"> 顧問已提出整改要求，川方正積極處理，顧問將於稍後覆檢跟進。



香港賽馬會參與援建項目

項目名稱 (序號: 1)	綿陽市第三人民醫院
地點	綿陽市游仙區
項目主要內容	<p>受災情況</p> <ul style="list-style-type: none"> 在 512 特大地震中，該院包括急診、肢體康復等在內的醫技樓、門診樓受到嚴重破壞，經有資質單位鑒定和相關部門論證：無修復加固價值，建議拆除原地重建。精神科大樓、兒科及戒毒科樓、老年康復樓、內科樓、外科樓、隔離病室、供應室等建築，也遭到不同程度的損壞。該部分建築經有資質單位鑒定，採取相應加固措施，可以修復使用。地震災害除對房屋造成嚴重破壞外，還損毀該醫院醫用設備儀器 48 台(套)。 <p>重建規模</p> <ul style="list-style-type: none"> 原址重建心理危機幹預綜合樓 20,000 平方米。加固維修房屋 1,800 平方米。 維修購置震損醫療設備 48 台套。研究在大樓內加入康復設施。 <p>重建標準</p> <ul style="list-style-type: none"> 按照國家相關法律、法規及規範運行。
目標受惠物件數目或服務範圍	綿陽三醫院承擔著全市所轄 2 區 1 市 6 縣、幅員面積 20,249 平方公里、人口 530 萬人民群眾的醫療、保健任務；其中精神、神經等特色醫療專業還輻射周邊的德陽市、遂寧市、廣元市、阿壩州甘孜州和甘肅省、陝西省等區域。
建設工期(月)	30
項目估算	8,000 萬元人民幣
最新進度	新建九層高的醫學綜合樓，已在 2011 年 5 月初封頂，現進行機電安裝和室內裝飾工作，預計 2011 年年底可竣工。

香港賽馬會參與援建項目

項目名稱 (序號: 2)	綿陽市游仙區忠興鎮初級中學
地點	綿陽市游仙區
專案主要內容	<p>受災情況</p> <ul style="list-style-type: none"> • 突如其來的 512 汶川特大地震給忠興鎮初級中學造成了毀滅性破壞，學校損失慘重，導致 1,163 名學生無法上課，82 名教職工無家可歸。其中損毀教學樓 2,300 平方米，經濟損失 345 萬元；損毀學生宿舍樓 3,140 平方米，經濟損失 478 萬元；損毀教師周轉房 1,855 平方米，經濟損失 278 萬元；廁所損毀 125 平方米，經濟損失 19 萬元；損毀圍牆 150 米，經濟損失 23 萬元；學生食堂形成危房 506 平方米，經濟損失 76 萬元。同時損毀價值約 20.3 萬餘元的教學設施設備等。總計損失達 1,239.3 萬元 <p>重建規模</p> <ul style="list-style-type: none"> • 重建校舍建築面積 12,984 平方米。體育場地建築面積 6,500 平方米。 • 附屬設施建設投資。設施設備採購。圖書。研究在校舍內加入康復及方便殘疾人士設施。 <p>重建標準</p> <ul style="list-style-type: none"> • 按照國家相關法律、法規及規範運行。
目標受惠物件數目 或服務範圍	受災影響的原校 1,600 名學生及 113 名老師
建設工期(月)	19
項目估算	3,672 萬元人民幣
最新進度	新建的教學樓、食堂和學生宿舍主體工程已經在 2010 年 9 月份竣工，現只剩戶外運動場人做草皮和跑道塑膠面料材料安裝工作，預計 2011 年 6 月底可竣工。

香港賽馬會參與援建項目

項目名稱 (序號: 3)	德陽市第五中學高中部
地點	綿陽市旌陽區 (異址重建)
項目主要內容	<p>受災情況</p> <ul style="list-style-type: none"> • 大地震中，孝泉中學受到嚴重破壞，校舍全部垮塌，嘉陵江路學校和德陽五中校舍遭受到中度破壞，部分校舍受到嚴重破壞。這三所學校災前都是完中，爲了學校的分類管理和規範管理，德陽市教育局擬把完中變爲高級中學，把三所學校的高中部分立後合併。 <p>重建規模</p> <ul style="list-style-type: none"> • 規劃佔地面積 13,340 平方米。新建校面積 58,050 平方米，新建體育館 16,000 平方米。 • 購置儀器起設備 5,860 台套，圖書 157,500 冊。研究在校舍內加入康復及方便殘疾人士設施。 <p>重建標準</p> <ul style="list-style-type: none"> • 按照國家相關法律、法規及規範運行。
目標受惠物件數目或服務範圍	4,500 名學生
建設工期(月)	26
項目估算	1 億 4,900 萬元人民幣
最新進度	新建的教學樓、實驗樓、食堂、學生宿舍和圖書館，已於 2011 年 3 月底封頂；唯學校操場的施工因受遷拆問題拖延，故室外工程進度部份將會受影響，預計全部工程在 2011 年 9 月前完成 (受遷拆影響部份除外)。

香港賽馬會參與援建項目

項目名稱 (序號: 4)	四川奧林匹克運動學校
地點	成都市都江堰市
項目主要內容	<p>受災情況</p> <ul style="list-style-type: none"> • 512 汶川大地震中，四川省受災地區業餘體校嚴重受損，運動場地、訓練設施遭受不同程度的破壞，嚴重影響奧運爭光計劃的實施。為加快地震災後體育設施重建步伐，實施災區教育振興工程，以義務教育為重點，恢復重建各級各類教育基礎設施。決定在都江堰中學(四川省重點中學校)擴建四川奧林匹克體育學校，吸納四川全省乃至全國優秀的青少年運動人才，發展四川和香港兩地體育人才的交流與培訓，這所奧林匹克體校建成後，兩地將聯合選拔專業教練，充實師資力量，培訓內容將包括羽毛球、乒乓球、舉重、體操、柔道、摔跤、田徑等我國傳統優勢項目。 <p>重建規模</p> <ul style="list-style-type: none"> • 綜合訓練場館一座，建築面積 12,000 平方米。室外運動場地 40,000 平方米。教學綜合樓一座，建築面積 3,800 平方米。學生公寓、員工宿舍、餐廳及操作間、庫房等，建築面積 7,000 平方米。 • 水、電、氣、路、環境、綠地等配套工程。器材、設備。 <p>重建標準</p> <ul style="list-style-type: none"> • 按照國家相關法律、法規及規範運行。
目標受惠物件數目或服務範圍	5,000 名學生。全省 3,258 名註冊運動員。
建設工期(月)	16
項目估算	1 億 3,500 萬元人民幣
最新進度	新建訓練樓，教學樓、食堂、教師宿舍和學生宿舍的上蓋建築工程已大致完成，並進行內部裝飾和機電安裝工程，預計全部工程在 2011 年 9 月前完成。

香港賽馬會參與援建項目

項目名稱 (序號: 5)	雅安職業技術學院
地點	雅安市雨城區
項目主要內容	<p>受災情況</p> <ul style="list-style-type: none"> • 由于學院大多數房屋修建的歷史較長，抗震能力極弱，房屋受損面積達到 55292 m²，其中 12399 m²已成危房，建新路校區除圖書綜合樓外，其餘教學用房和學生宿舍全部不能再使用；育才路校區原第一教學樓、原浴室、原食堂和男生宿舍也必須拆除，還有一些房屋需要維修加固才能使用。有 1000 余萬元教學儀器設備在地震中受到損壞。學院現有 2000 余學生住在活動板房內 <p>重建規模</p> <ul style="list-style-type: none"> • 就雅安職業技術學院而言，該學院原為區內師資及教學水平最優秀的職業技術學院，亦是國內重點職校，以醫療、機電和教育等專業最為突出，重建後預計每年畢業人數約為 7,000 名，可支援四川和週邊地區的重建工作。 • 災後重建項目新建建築面積 49200 m²，其中：實驗實訓樓 8200 m²、圖書館綜合樓 18000 m²、學生公寓 23000 m²；建設標準運動場 1 個，籃球場 6 個，網球場 2 個，游泳池 1 座，排球場 4 個，羽毛球場 2 個；配套建設道路、綠化及給排水、供電、供氣等公用工程。 <p>重建標準</p> <ul style="list-style-type: none"> • 按照國家相關法律、法規及規範運行。
目標受惠物件數目或服務範圍	學院現有學生規模為 10,000 人，學院重建後可增收學生至 12,000 人(包括短期課程)重建後預計每年畢業人數約為 7,000 名。
建設工期(月)	施工期為 18 個月
項目估算	8,970 萬元人民幣
最新進度	招標程序已完成，待簽定合同和申請施工許可證後就進行施工，預計 2012 年 7 月竣工。

香港賽馬會參與援建項目

項目名稱 (序號: 6)	四川大學 - 香港理工大學災害管理與重建學院
地點	成都市
項目主要內容	<p>建設規模</p> <ul style="list-style-type: none"> • 香港賽馬會期望有關項目，可以成為全國第一所針對自然災難進行「防災、減災、災後重建」對應研究的最高學府，為培育四川以至全國極需要的災後重建與管理專業人材。 • 總建築面積 25,500 m²，其中第一期工程 20,500 m²，地上建築面積為 17,500 m²，地下建築面積為 3,000 m²；二期工程 5,000 m² • 基建工程投資 6,500 萬元人民幣，實驗室建設及設備購置費用 5,467.9 萬元人民幣，專業課程及研究軟件經費 8,032.1 萬元人民幣 <p>重建標準</p> <ul style="list-style-type: none"> • 按照國家相關法律、法規及規範運行。
目標受惠物件數目或服務範圍	學院以“立足西南、輻射全國、衝出亞洲、走向世界”為定位，學院建成後，將以達到短期培訓學生 6,000 人、960 本科生、400 碩士研究生、博士 50 人為目標規模
建設工期(月)	施工期為 12 個月
項目估算	2 億元人民幣
最新進度	招標程序已完成，待簽定合同和申請施工許可證後就進行施工，預計 2012 年 5 月竣工。今年擬招 19 名博士生，全國統考已經結束。

香港賽馬會參與援建項目

項目名稱 (序號: 7)	四川省八一康復中心康復系列項目
地點	溫江市
項目主要內容	<p>受災情況 5.12 汶川大地震造成大量傷殘人員，截至 2009 年 7 月 31 日，新增致殘者共 5,756 人，分布在 16 個市（州）、67 個縣（市、區）、682 個鄉（鎮） 殘疾人是社會中的弱勢群體，而地震的創傷無疑給他們的生活雪上加霜</p> <p>建設規模 在胡錦濤總書記的支持下，中央軍委以解放軍四總部名義撥資 3 億人民幣，援建佔地 185 畝（建築面積 5 萬平方米），提供首期牀數 500 張的八一康復中心，以為地震災區傷殘人士提供最及時的康復服務。 針對現階段急需的復康治療人才，香港馬賽會資助該康復中心培養康復專業骨幹人員 400 位，有序地提升中心的專業管理能力。</p> <p>建設標準 為配合中央政策，建設全國第一流的康復中心、為四川殘疾人士提供第一流的康復服務，香港馬賽會為該康復中心置購國際先進康復設備和康復輔器材，以提升中心的硬體水平。</p>
目標受惠物件數目或服務範圍	<p>培養康復專業骨幹人員 400 位。 四川省八一康復中心立足西南，服務全國，單以四川省為服務範疇，已得面對 622.3 萬殘疾人口（2006 年全國抽樣調查統計）</p>
建設工期(月)	非建築工程項目
項目估算	5,296 萬元人民幣：人民幣 3,009 萬作康復設備購置，人民幣 2,287 萬作復康專業人才培訓
最新進度	該項目已經完成了財務培訓和業務以及技術培訓的準備工作，目前正在等待馬會財務部門審核項目預算和支出的合理性，待資金到位後全面啟動。

香港賽馬會參與援建項目

申請項目		項目竣工 /完成期	最新進展(截至 2010 年 11 月)
1	綿陽市第三人民醫院	2011 年 12 月	新建九層高的醫學綜合樓，已在五月初封頂，現進行機電安裝和室內裝飾工作，預計 2011 年年底可竣工。
2	綿陽市游仙區忠興鎮初級中學	2011 年 6 月	新建的教學樓、食堂和學生宿舍主體工程已經在 2010 年 9 月份竣工，現只剩戶外運動場人做草皮和跑道塑膠面料材料安裝工作，預計 2011 年 6 月底可竣工。
3	德陽市第五中學高中部	2011 年 9 月	新建的教學樓、實驗樓、食堂、學生宿舍和圖書館，已於 2011 年 3 月底封頂；唯學校操場的施工因受遷拆問題拖延，故室外工程進度部份將會受影響，預計全部工程在 2011 年 9 月前完成（受遷拆影響部份除外）。
4	四川奧林匹克運動學校	2011 年 9 月	新建訓練樓，教學樓、食堂、教師宿舍和學生宿舍的上蓋建築工程已大致完成，並進行內部裝飾和機電安裝工程，預計全部工程在 2011 年 9 月前完成。
5	雅安職業技術學院	2012 年 7 月	招標程序已完成，待簽定合同和申請施工許可證後就進行施工，預計 2012 年 7 月竣工。
6	四川大學-香港理工大學災後重建與管理學院	2012 年 5 月	招標程序已完成，待簽定合同和申請施工許可證後就進行施工，預計 2012 年 5 月竣工。今年擬招 19 名博士生，全國統考已經結束。
7	四川省八一康復中心康復系列項目	非建築工程項目	該項目已經完成了財務培訓和業務以及技術培訓的準備工作，目前正在等待馬會財務部門審核項目預算和支出的合理性，待資金到位後全面啓動。